



# รายงานผลการดำเนินงาน กิจกรรมอนามัยโรงเรียน

ปีการศึกษา 2565



ฝ่ายปฐมวัย

โรงเรียนมารีย์อนุสรณ์

สำนักงานศึกษาธิการจังหวัดบุรีรัมย์

สำนักงานคณะกรรมการการศึกษาเอกชน กระทรวงศึกษาธิการ

## คำนำ

เอกสารฉบับนี้ เป็นเอกสารรายงานการดำเนินงานอนามัยในโรงเรียน ประจำปีการศึกษา 2565 โรงเรียนมารีย์อนุสรณ์ เพื่อให้บริการในการดูแลสุขภาพของเด็กและการป้องกันโรค ส่งเสริมศักยภาพ และทักษะต่างๆในการดูแลสุขภาพให้กับเด็ก เพื่อจะได้นำไปใช้ในชีวิตประจำวัน

ทั้งนี้ในการดำเนินกิจกรรมต่างๆ ผู้จัดทำขอขอบพระคุณที่ส่งเสริมสนับสนุน และอำนวยความสะดวกในการจัดกิจกรรมต่างๆ ที่คอยให้คำแนะนำในการดำเนินกิจกรรม และขอขอบคุณคณะครูทุกท่านที่ให้ความร่วมมือในการจัดกิจกรรมต่างๆเป็นอย่างดี ผู้จัดทำ หวังเป็นอย่างยิ่งว่าเอกสารฉบับนี้จะเป็นแนวทางในการจัดกิจกรรมในครั้งต่อไป

หากมีข้อผิดพลาดประการใด ผู้จัดทำจะได้นำไปปรับปรุงแก้ไขในปีการศึกษาต่อไป

นางสาวสุภาวดี อยู่ประทานพร

ฝ่ายกิจการนักเรียน

## สารบัญ

เรื่อง	หน้า
คำนำ	ก
สารบัญ	ข
รายงานสรุปแผนงานอนามัยในโรงเรียน	1
- สรุปผลการดำเนินงานตามตัวชี้วัดความสำเร็จ	
- จุดเด่นของแผนงาน/โครงการ/กิจกรรมครั้งนี้	
- ผลการวิเคราะห์ข้อมูล	5-19
- แผนงานอนามัยในโรงเรียน	20
- หลักฐานค่าใช้จ่ายต่างๆงานอนามัยในโรงเรียน	22-24
- คำสั่งโรงเรียนมริย์อนุสรณ์	
ภาคผนวก	
ประมวณภาพ	
- บรรดาอากาศห้องพยาบาล	
- การดูแลจับไวใส่ใจผู้ป่วย	
- ชั่งน้ำหนัก วัดส่วนสูง	
- ตรวจสอบสุขภาพเป็นประจำ	
- บันทึกการใช้ห้องพยาบาล	

**สรุปแผนงานกิจกรรม**  
**ฝ่ายกิจการนักเรียน (กิจกรรมอนามัยโรงเรียน) โรงเรียนมารีย์อนุสรณ์**  
**ปีการศึกษา 2565**

---

ชื่อกิจกรรม กิจกรรมอนามัยโรงเรียน

ผู้รับผิดชอบ นางสาวสุภาวดี อยู่ประทานพร

ตอบสนองแผนพัฒนาโรงเรียน : พันธกิจข้อที่.....1.....ยุทธศาสตร์ข้อที่ .....1-2.....เป้าหมายข้อที่...1....

ตอบสนองมาตรฐานการศึกษา สมศ.รอบสี่: มาตรฐานที่....2,3,4....ตัวบ่งชี้ที่...2.1-2.2,3.1-3.2,4.2-4.3

ตอบสนองมาตรฐานของโรงเรียน : มาตรฐานที่ .....2,3,4.....ตัวบ่งชี้ที่...2.1-2.2

**1.สรุปวิธีดำเนินการ**

การดำเนินงานประชุมคณะกรรมการฝ่ายกิจการนักเรียนระดับปฐมวัยเรื่องกิจกรรมอนามัยโรงเรียนระดับปฐมวัย จัดประชุมคณะกรรมการเพื่อวางแผนการจัดกิจกรรมและกำหนดผู้รับผิดชอบ ดำเนินการจัดกิจกรรมกิจกรรมอนามัยโรงเรียนดังนี้

- ดำเนินการจัดกิจกรรมมีการเชิญคณะกรรมการที่ได้รับผิดชอบมาประชุมชี้แจงทำความเข้าใจในการปฏิบัติงานและหารือเสนอแนะข้อควรนำมาปฏิบัติเพื่อให้เกิดการขับเคลื่อนงานให้ดีขึ้น

มีการสำรวจและจัดซื้อยาประจำห้องพยาบาล จัดบรรยากาศห้องพยาบาลให้เอื้อต่อการพักรักษาตัวเด็กมีการส่งตัวเด็กที่เจ็บป่วยไปรักษาต่อที่โรงพยาบาล เมื่อมีเด็กป่วยหนักและการจัดผู้เชี่ยวชาญทางการแพทย์และป้องกันโรคมามีความรู้แก่เด็กเพื่อเพิ่มศักยภาพในการป้องกันโรคหรือโรคระบาดต่างๆ

**2.งบประมาณ**

ตั้งไว้ 7,120 บาท

จ่ายจริง 7,120 บาท

ใช้งบเกิน - บาท

### 3.วิธีการติดตาม/เครื่องมือการประเมินผลการปฏิบัติงาน

วิธีการติดตามการประเมินผลการจัดกิจกรรมมารี๋ยร่วมจิต เสริมชีวิตให้ชุมชน

#### 1. บันทึกการใช้ห้องพยาบาล

### 4.สรุปผลการดำเนินงานตามตัวชี้วัดความสำเร็จ

ที่	ตามตัวชี้วัดความสำเร็จของ โครงการ	สภาพความสำเร็จ		ผลการดำเนินงาน
		บรรลุ	ไม่บรรลุ	
1	เด็กร้อยละ 100ได้รับการตรวจ สุขภาพประจำปี	√		1. เด็กได้ตรวจสุขภาพประจำปีทุกคน ตามที่ได้รับอนุญาตจากผู้ปกครอง ร้อยละ 100
2	ร้อยละ 90 มีการจัดบรรยากาศ ห้องพยาบาลและยาประจำห้อง พยาบาล	√		2. มีห้องพยาบาลที่มีบรรยากาศดีต่อ การนอนพักรักษาตัวของเด็กที่เจ็บป่วย และมียาประจำห้องพยาบาลเพียงพอ กับเด็ก ร้อยละ 90
3	ร้อยละ 95เด็กที่เจ็บป่วยได้รับ การรักษาจากโรงพยาบาลบุรีรัมย์ ราม	√		.3เด็กที่เจ็บป่วยได้รับการดูแลรักษา อย่างดีโดยไม่เลือกปฏิบัติ ร้อยละ 95

### 5.สรุปผลในภาพรวม

#### 5.1 จุดเด่นของแผนงาน/โครงการ/กิจกรรม ครั้งนี้

มีแผนงานอนามัยในโรงเรียนที่ชัดเจนและได้รับความร่วมมือจากคณะครูทุกท่านและเด็กทุกคน ส่งผลให้  
การดำเนินงานบรรลุตามตัวชี้วัดทุกประการ

#### 5.2 จุดที่ควรพัฒนาของแผนงาน/โครงการ/กิจกรรม ครั้งนี้

เนื่องจากการเข้ารับการตรวจสุขภาพของเด็กจะตรวจสุขภาพได้นั้นจะต้องได้รับอนุญาต จากผู้ปกครอง  
ก่อน เพื่อให้เด็กได้รับการตรวจสุขภาพทุกคนอย่างสม่ำเสมอ ควรพัฒนาและหาแนวทาง ในการปฏิบัติ

5.3 ข้อเสนอแนะเพื่อการพัฒนาแผนงาน/โครงการ/กิจกรรม ครั้งต่อไป  
ควรมีการจัดซื้อเครื่องมือในการปฐมพยาบาลเพิ่มเติม

ลงชื่อ .....  
(นางสาวสุภาวดี อยู่ประทานพร)  
ผู้รับผิดชอบ

ลงชื่อ .....  
(นางสาวธัญญลักษณ์ แก้วอำไพ)  
หัวหน้าปฐมวัย



สรุปผลการพิจารณา

เห็นสมควรให้ดำเนินการต่อไปในปีการศึกษาหน้า

ไม่สมควรให้ดำเนินการต่อ เนื่องจาก

เห็นสมควรให้ดำเนินการตามแผนงานปีไม่เรียนต่อไป เพราะทำได้ครบถ้วนคำสั่ง  
อยู่ในระดับเฉลี่ยเกิน ๓๐ การดูแล เอาใจใส่อย่างพิเศษ ได้ช่วยตัวเองไม่ได้ ครูจะคอย  
ดู สังเกต เอาใจใส่เด็กทุกคน ตั้งแต่เตรียมงานก่อน การเก็บขยะของอาคาร ทำกิจกรรม  
ต่างไม่ลำบาก อาหาร อาบน้ำทำความสะอาดในห้องก็ขม ทั้ง ของเล่น ของใช้ โดย  
เวลาอยู่ข้างนอก มีเวลาว่างตลอด ให้ดูงาน ทำวิทยาส์ภาพ เด็กสามารถอ่านหนังสือ  
ประจำวันได้

ทั้งนี้ให้นำผลการประเมิน ปัญหา อุปสรรค และข้อเสนอแนะ ไปพัฒนากระบวนการจัดการเรียนการ  
สอนและการทำงาน โดยพิจารณาวัตถุประสงค์ เป้าหมายการดำเนินงาน ให้สอดคล้องกับเป้าหมายการจัด  
การศึกษาให้ดียิ่งขึ้นต่อไป

ลงชื่อ .....

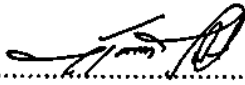

(นางสาวจันทน์ ไทรงาม)

ผู้อำนวยการ โรงเรียนมารีย์อนุสรณ์

บันทึกเพิ่มเติม

.....  
.....

ลงชื่อ .....

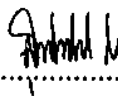

(บาทหลวงสุรชัย เจริญหงษ์)

ผู้จัดการ โรงเรียนมารีย์อนุสรณ์

สรุปภาวะการเจริญเติบโต ระดับชั้นอนุบาล 1 ปีการศึกษา 2565

ระดับชั้น	จำนวน เด็ก นักเรียน	น้ำหนัก			ส่วนสูง			สรุปน้ำหนักส่วนสูงตาม เกณฑ์มาตรฐาน		
		ต่ำกว่า เกณฑ์	เท่า เกณฑ์	สูงกว่า เกณฑ์	ต่ำกว่า เกณฑ์	เท่า เกณฑ์	สูงกว่า เกณฑ์	ผอม	สม ส่วน	อ้วน
อนุบาล 1/1	25	-	25	-	-	25	-	-	25	-
อนุบาล 1/2	24	-	24	-	-	24	-	-	24	-
อนุบาล 1/3	21	-	21	-	-	21	-	-	21	-
อนุบาล 1/4	17	-	16	1	-	17	-	-	17	1
อนุบาล 1/5	17	-	16	1	-	17	-	-	16	1
อนุบาล 1/6	17	-	15	2	-	17	-	-	15	2
รวม	121	-	117	4	-	12	-	-	117	4
ร้อยละ		-	96.69	3.30	-	100	-	-	96.69	3.30

จากตารางสรุปได้ว่าเด็กระดับอนุบาล 1 จำนวนเด็กทั้งหมด 121 คน

มีน้ำหนักเท่าเกณฑ์ จำนวน 117 คน คิดเป็นร้อยละ 96.69

มีน้ำหนักเกินกว่าเกณฑ์ จำนวน 4 คน คิดเป็นร้อยละ 3.30

มีส่วนสูงเท่าเกณฑ์ จำนวน - คน คิดเป็นร้อยละ 100

มีส่วนสูงเกินกว่าเกณฑ์ จำนวน 4 คน คิดเป็นร้อยละ 3.30

สรุปเด็กมีน้ำหนัก – ส่วนสูงตามเกณฑ์มาตรฐานในระดับอนุบาล 1 มีร่างกายสมส่วน 117 คน คิดเป็น

ร้อยละ 96.69

มีร่างกายอ้วน 4 คน คิดเป็นร้อยละ 3.30



สรุปสถานะการเจริญเติบโต ระดับชั้นอนุบาล 1 ปีการศึกษา 2565

ระดับชั้น	จำนวนเด็ก	น้ำหนักเท่าเกณฑ์	น้ำหนักสูงกว่าเกณฑ์	ส่วนสูงเท่าเกณฑ์	ส่วนสูงสูงกว่าเกณฑ์	รวมส่วน	อ้วน
อนุบาล 1/1	25	25	-	25	-	25	-
อนุบาล 1/2	24	24	-	24	-	24	-
อนุบาล 1/3	21	21	-	21	-	21	-
อนุบาล 1/4	17	16	1	17	-	16	1
อนุบาล 1/5	17	16	1	17	-	16	1
อนุบาล 1/6	17	15	2	17	-	15	2
รวม	121	117	4	121	-	117	4
เฉลี่ย		96.69	3.30	100	-	96.69	3.30

น้ำหนัก

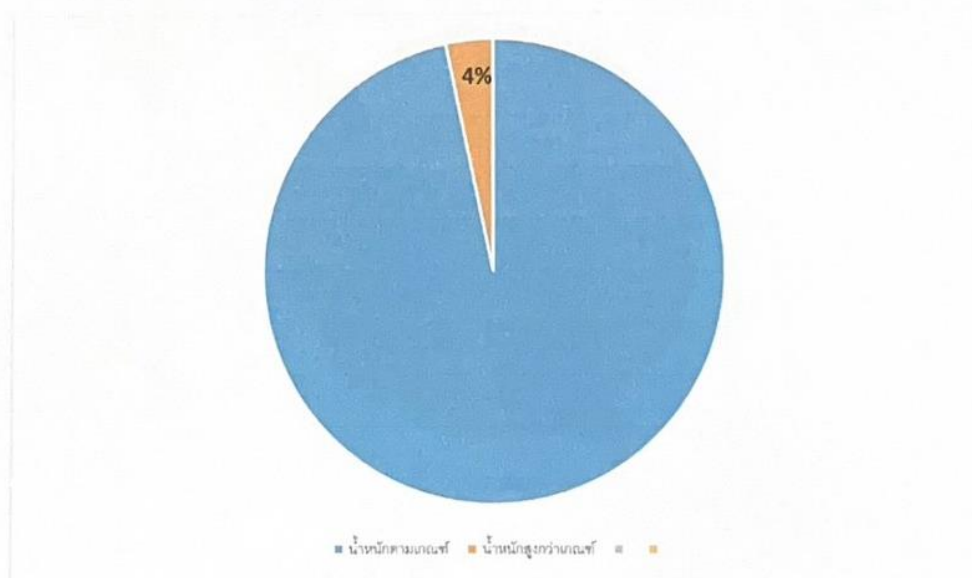

### ส่วนสูง

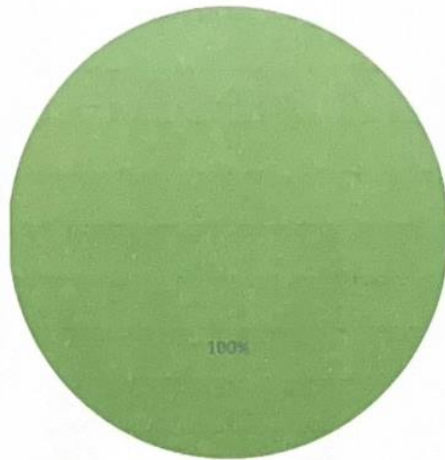

■ ส่วนสูงเท่าเกณฑ์ ■ ส่วนสูงกว่าเกณฑ์ ■ ■

### น้ำหนัก - ส่วนสูงตามเกณฑ์มาตรฐาน

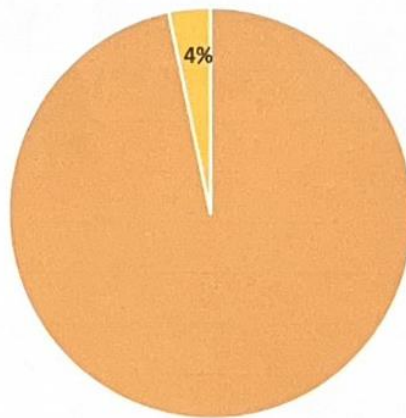

■ ส่วน ■ น้ำหนัก ■ ■

กราฟ ภาพการณ์เจริญเติบโต ระดับชั้นอนุบาล 1 ปีการศึกษา 2565

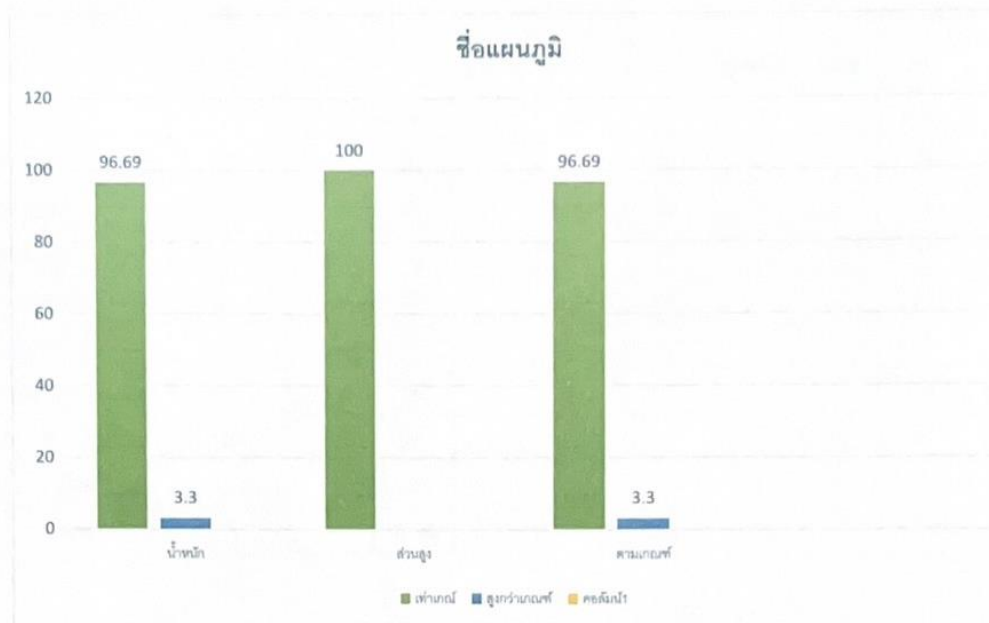

กราฟ ภาพการณ์เจริญเติบโต ระดับชั้นอนุบาล 2 ปีการศึกษา 2565

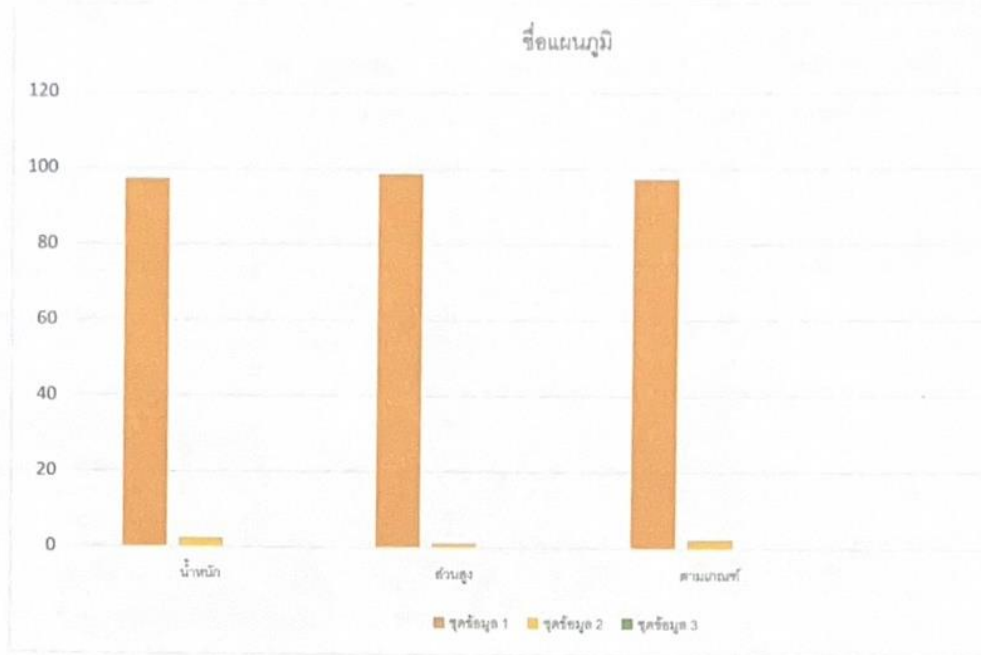

สรุปสถานะการเจริญเติบโต ระดับชั้นอนุบาล 3 ปีการศึกษา 2565

ระดับชั้น	จำนวนเด็กนักเรียน	น้ำหนัก			ส่วนสูง			สรุปน้ำหนักส่วนสูงตามเกณฑ์มาตรฐาน		
		ต่ำกว่าเกณฑ์	เท่าเกณฑ์	สูงกว่าเกณฑ์	ต่ำกว่าเกณฑ์	เท่าเกณฑ์	สูงกว่าเกณฑ์	ผอม	สมส่วน	อ้วน
อนุบาล 3/1	36	-	34	2	-	34	2	-	34	2
อนุบาล 3/2	29	-	27	2	-	27	2	-	27	2
อนุบาล 3/3	28	1	26	2	1	26	2	1	25	2
อนุบาล 3/4	29	-	28	1	-	28	1	-	28	1
อนุบาล 3/5	26	-	26	-	-	26	-	-	26	-
อนุบาล 3/6	26	-	26	-	-	26	-	-	26	-
อนุบาล 3/7	27	-	27	-	-	27	-	-	27	-
รวม	201	1	193	7	1	193	7	-	193	7
ร้อยละ		0.49	96.01	3.48	0.49	96.01	3.48	-	96.01	3.48

จากตารางสรุปได้ว่าเด็กระดับอนุบาล 3 จำนวนเด็กทั้งหมด 201 คน

มีน้ำหนักต่ำกว่าเกณฑ์ จำนวน 1 คน คิดเป็นร้อยละ 0.49

มีน้ำหนักเท่าเกณฑ์ จำนวน 193 คน คิดเป็นร้อยละ 96.01

มีน้ำหนักเกินกว่าเกณฑ์ จำนวน 7 คน คิดเป็นร้อยละ 3.48

มีส่วนสูงต่ำกว่าเกณฑ์ จำนวน 1 คน คิดเป็นร้อยละ 0.49

มีส่วนสูงเท่าเกณฑ์ จำนวน 193 คน คิดเป็นร้อยละ 96.01

มีส่วนสูงเกินกว่าเกณฑ์ จำนวน 7 คน คิดเป็นร้อยละ 3.48

สรุปเด็กมีน้ำหนัก – ส่วนสูงตามเกณฑ์มาตรฐานในระดับอนุบาล 1 มีร่างกายสมส่วน 193 คน คิดเป็นร้อยละ 96.01

มีร่างกายอ้วน 7 คน คิดเป็นร้อยละ 3.48





สรุปผลการเจริญเติบโต ระดับชั้นอนุบาล 2 ปีการศึกษา 2565

ระดับชั้น	จำนวนเด็กนักเรียน	น้ำหนัก			ส่วนสูง			สรุปน้ำหนักส่วนสูงตามเกณฑ์มาตรฐาน		
		ต่ำกว่าเกณฑ์	เท่าเกณฑ์	สูงกว่าเกณฑ์	ต่ำกว่าเกณฑ์	เท่าเกณฑ์	สูงกว่าเกณฑ์	หมอม	สมส่วน	อ้วน
อนุบาล 2/1	30	-	29	1	-	28	2	-	29	1
อนุบาล 2/2	28	-	27	1	-	28	-	-	28	1
อนุบาล 2/3	25	-	24	1	-	24	-	-	24	1
อนุบาล 2/4	23	-	23	-	-	23	-	-	23	-
อนุบาล 2/5	21	-	21	-	-	21	-	-	21	-
อนุบาล 2/6	20	-	19	1	-	20	-	-	19	1
อนุบาล 2/7	20	-	20	-	-	20	-	-	20	-
รวม	167	-	163	4	-	165	2	-	163	4
ร้อยละ		-	97.40	2.31	-	98.80	1.19	-	97.40	2.31

จากตารางสรุปได้ว่าเด็กระดับอนุบาล 2 จำนวนเด็กทั้งหมด 121 คน

มีน้ำหนักเท่าเกณฑ์ จำนวน 163 คน คิดเป็นร้อยละ 97.40

มีน้ำหนักเกินกว่าเกณฑ์ จำนวน 4 คน คิดเป็นร้อยละ 2.31

มีส่วนสูงเท่าเกณฑ์ จำนวน 165 คน คิดเป็นร้อยละ 98.80

มีส่วนสูงเกินกว่าเกณฑ์ จำนวน 2 คน คิดเป็นร้อยละ 1.19

สรุปเด็กมีน้ำหนัก – ส่วนสูงตามเกณฑ์มาตรฐานในระดับอนุบาล 1 มีร่างกายสมส่วน 163 คน คิดเป็นร้อยละ 97.40

มีร่างกายอ้วน 4 คน คิดเป็นร้อยละ 2.31

สรุปผลการเจริญเติบโต ระดับชั้นอนุบาล 1 ปีการศึกษา 2565

ระดับชั้น	จำนวนเด็ก	น้ำหนักเท่าเกณฑ์	น้ำหนักสูงกว่าเกณฑ์	ส่วนสูงเท่าเกณฑ์	ส่วนสูงสูงกว่าเกณฑ์	สมส่วน	อ้วน
อนุบาล 2/1	30	28	1	28	2	29	1
อนุบาล 2//2	28	27	1	28	-	28	1
อนุบาล 2/3	25	24	1	24	-	24	1
อนุบาล 2/4	23	23	-	23	-	23	-
อนุบาล 2/5	21	21	-	21	-	21	-
อนุบาล 2/6	20	20	1	20	-	20	1
อนุบาล 2/7	20	20	-	20	-	20	
รวม	167	163	4	165	2	163	4
เฉลี่ย		97.40	2.39	98.80	1.19	97.40	2.39

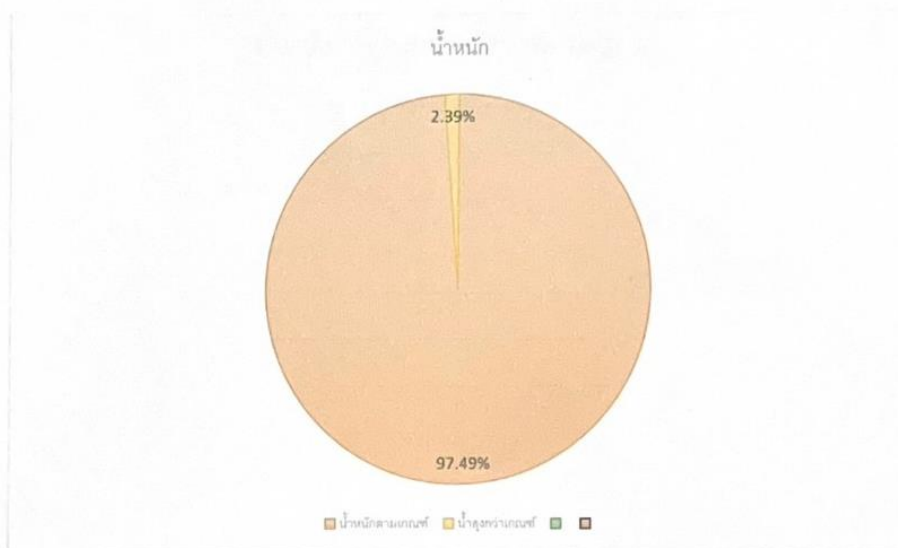

### ส่วนสูง

■ ส่วนสูงเท่าเกณฑ์ ■ ส่วนสูงต่ำกว่าเกณฑ์ ■ ส่วนสูงสูงกว่าเกณฑ์

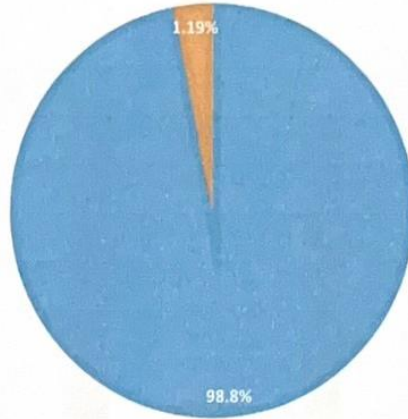

### น้ำหนัก - ส่วนสูงตามเกณฑ์มาตรฐาน

■ สมส่วน ■ อ้วน ■ ผอม

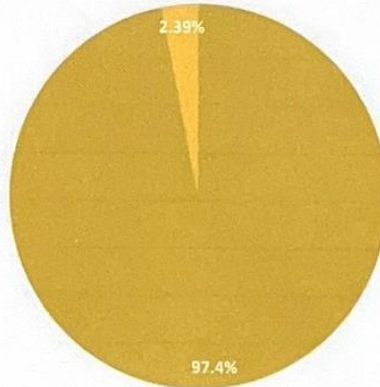

กราฟ ภาพการณ์เจริญเติบโต ระดับชั้นอนุบาล 2 ปีการศึกษา 2565

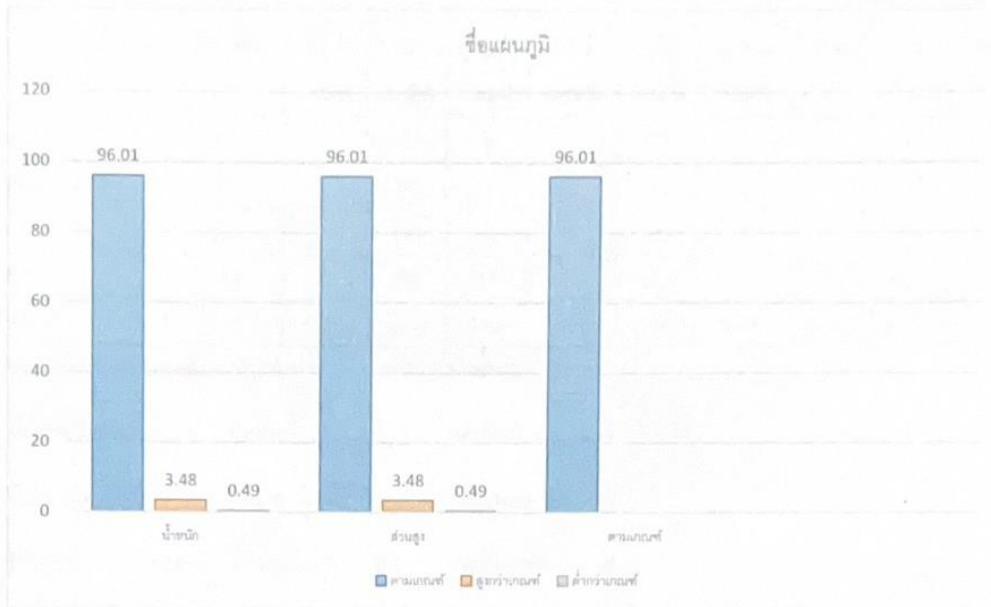

สรุป ภาพการณ์เจริญเติบโต ระดับอนุบาล 1-3 ปีการศึกษา 2565

ระดับชั้น	จำนวน เด็ก นักเรียน	น้ำหนัก			ส่วนสูง			สรุปน้ำหนักส่วนสูงตาม เกณฑ์มาตรฐาน		
		ต่ำกว่า เกณฑ์	เท่า เกณฑ์	สูงกว่า เกณฑ์	ต่ำกว่า เกณฑ์	เท่า เกณฑ์	สูงกว่า เกณฑ์	ผอม	สม ส่วน	อ้วน
อนุบาล 1	121	-	117	4	-	121	-	-	117	4
อนุบาล 2	167	-	163	4	-	165	2	-	163	4
อนุบาล 3	201	1	193	7	1	193	7	1	193	7
รวม	489	1	473	15	1	479	9	1	473	15
ร้อยละ		0.20	96.72	3.06	0.20	97.95	1.84	0.20	96.72	3.06

จากตารางสรุปได้ว่าเด็กระดับอนุบาล 1-3 จำนวนเด็กทั้งหมด 489 คน

มีน้ำหนักต่ำกว่าเกณฑ์ จำนวน 1 คน คิดเป็นร้อยละ 0.49

มีน้ำหนักเท่าเกณฑ์ จำนวน 473 คน คิดเป็นร้อยละ 96.72

มีน้ำหนักเกินกว่าเกณฑ์ จำนวน 15 คน คิดเป็นร้อยละ 3.06

มีส่วนสูงต่ำกว่าเกณฑ์ จำนวน 1 คน คิดเป็นร้อยละ 0.49

มีส่วนสูงเท่าเกณฑ์ จำนวน 479 คน คิดเป็นร้อยละ 97.95

มีส่วนสูงเกินกว่าเกณฑ์ จำนวน 9 คน คิดเป็นร้อยละ 1.84

สรุปเด็กมีน้ำหนัก – ส่วนสูงตามเกณฑ์มาตรฐานในระดับอนุบาล 1 มีร่างกายสมส่วน 193 คน คิดเป็นร้อยละ 96.01

มีร่างกายอ้วน 15 คน คิดเป็นร้อยละ 3.06

สรุปผลการเจริญเติบโต ระดับชั้นอนุบาล 1 ปีการศึกษา 2565

ระดับชั้น	จำนวน เด็ก	น้ำหนัก ต่ำกว่า เกณฑ์	น้ำหนัก เท่า เกณฑ์	น้ำหนัก สูงกว่า เกณฑ์	ส่วนสูง กว่า เกณฑ์	ส่วนสูง เท่า เกณฑ์	ส่วนสูง กว่า เกณฑ์	พอม	สม ส่วน	อ้วน
อนุบาล 3/1	36	-	34	2	-	34	2	-	34	2
อนุบาล 3/2	29	-	27	2	-	27	2	-	27	2
อนุบาล 3/3	28	1	25	2	1	25	2	1	25	2
อนุบาล 3/4	29	-	28	1	-	28	1	-	28	1
อนุบาล 3/5	26	-	26	-	-	26	-	-	26	-
อนุบาล 3/6	26	-	26	-	-	26	-	-	26	-
อนุบาล 3/7	27	-	27	-	-	27	-	-	27	-
รวม	201	1	193	7	1	193	7	1	193	7
เฉลี่ย		0.49	96.01	3.48	0.49	96.01	3.48	0.49	96.01	3.48



### น้ำหนัก

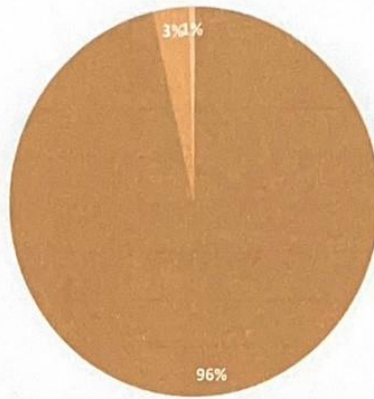

■ น้ำหนักทั้งหมด 96.01 ■ น้ำหนักสูงว่าเกณฑ์ 3.48 ■ น้ำหนักต่ำกว่าเกณฑ์ ■

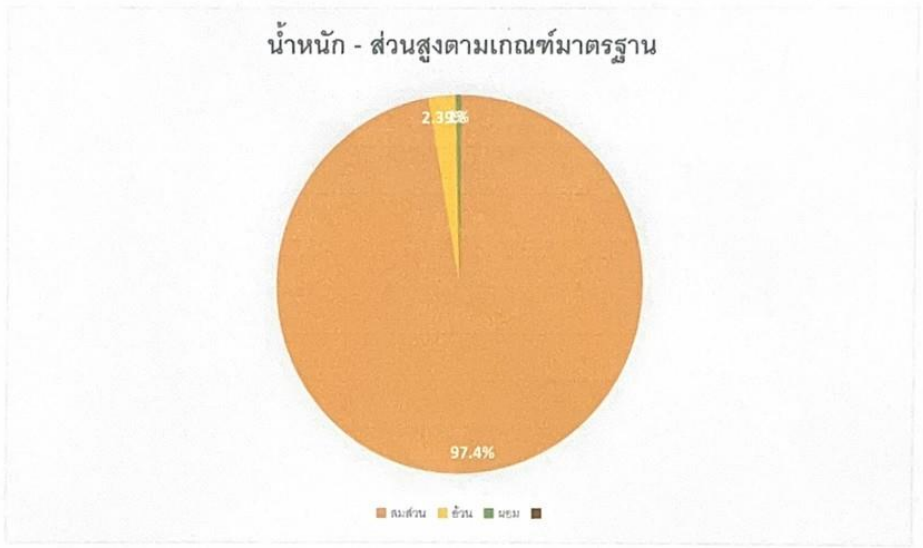
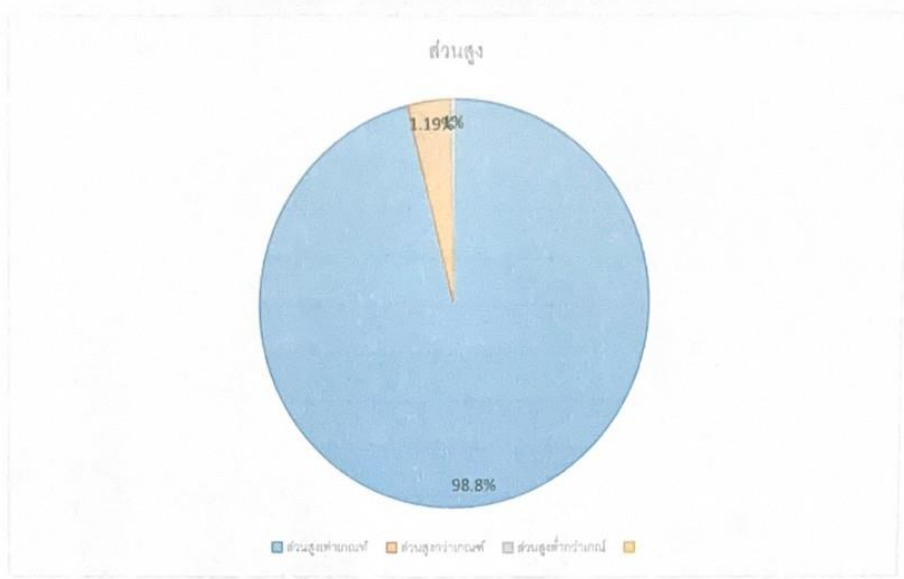

กราฟ ภาวะการเจริญเติบโต ระดับชั้นอนุบาล 1-3 ปีการศึกษา 2565

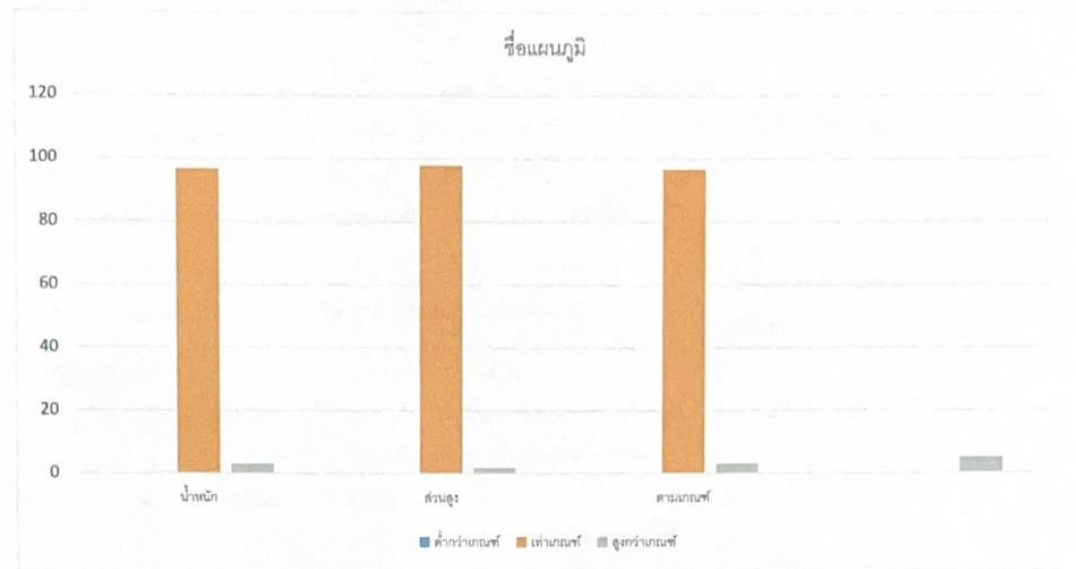



ลำดับที่ 6 หน่วยงานอนามัยในโรงเรียน.....ฝ่าย กิจการนักเรียนระดับปฐมวัย  
 ตอบสนองแผนพัฒนาโรงเรียน : พันธกิจข้อที่.....1.....ยุทธศาสตร์ข้อที่.....1-2.....เป้าหมายข้อที่.....1.....ตอบสนอง  
 มาตรฐานการศึกษา สมศรอบสี่: มาตรฐานที่2.....,3,4.....ตัวบ่งชี้ที่2.2-2.1 ,3.1-3.2,4.2-4.  
 ตอบสนองมาตรฐานของโรงเรียน : มาตรฐานที่2.....,3,4.....ตัวบ่งชี้ที่2.2-2.1.....

วัตถุประสงค์/เป้าหมาย	กิจกรรม/ขั้นตอนการดำเนินงาน	ระยะเวลาดำเนินงาน (วัน/เดือน/ปี)
<b>วัตถุประสงค์</b> 1. เพื่อให้บริการเกี่ยวกับการดูแลรักษาสุขภาพของเด็ก 2. เพื่อจัดหาวัสดุ/ครุภัณฑ์/ยาเบื้องต้นในห้องพยาบาล 3. เพื่อจัดทำทะเบียนยา/ครุภัณฑ์/ตรวจสอบคุณภาพยา	<b>1. ชั้นวางแผน ( P:PLAN )</b> 1.1 เตรียมแต่งตั้งผู้รับผิดชอบงานพยาบาล 1.2 เตรียมเอกสารที่เกี่ยวข้องในการดูแลรักษาสุขภาพของเด็ก 1.3 เตรียมกำหนดการตรวจสุขภาพของเด็กปฐมวัย 1.4 เตรียมจัดหาวัสดุ/ยาเบื้องต้นในห้องพยาบาล 1.5 เตรียมจัดทำทะเบียนยา/ครุภัณฑ์/ตรวจสอบคุณภาพยา	28- เม.ษ.65
<b>เป้าหมายเชิงปริมาณ</b> 1. เด็กระดับปฐมวัยของโรงเรียนมีร้อยละอันสรณทั้งหมด	<b>2. ชั้นดำเนินการ (ภาระงานประจำ/ภาระงานร่วม/โครงการ) (D:DO)</b> 2.1 ดำเนินการสำรวจความต้องการยาสามัญประจำบ้านในตู้ยาที่ห้องพยาบาล 2.2 ดำเนินการจัดซื้อยาที่ต้องการเพิ่มเติม 2.3 จัดตู้ยาแยกประเภทยาใช้ภายในและยาใช้ภายนอก อุปกรณ์ต่างๆและเขียนชื่อกำกับให้เห็นชัดเจน	12 พ.ค.65
<b>เป้าหมายเชิงคุณภาพ</b> 1. มีการตรวจสอบสุขภาพเด็ก ชั่งน้ำหนัก -วัดส่วนสูงประจำทุกเดือน และตรวจสุขภาพจากทางโรงพยาบาล		14 พ.ค.65

วัตถุประสงค์/เป้าหมาย	กิจกรรม/ขั้นตอนการดำเนินงาน	ระยะเวลาดำเนินงาน (วัน/เดือน/ปี)
<p>2. มีการจัดห้องพยาบาลและยาประจำห้องพยาบาลอย่างเพียงพอ</p> <p>3. ส่งนักเรียนเข้าพักรักษาตัวที่โรงพยาบาลเมื่อเด็กเจ็บป่วยหนัก</p> <p>4. จัดฉีดวัคซีนให้กับเด็กระดับปฐมวัย</p>	<p>2.4 ดำเนินงานอนามัยโรงเรียนดังนี้</p> <ul style="list-style-type: none"> <li>- งานปฐมพยาบาล</li> <li>- งานสร้างภูมิคุ้มกัน (ฉีดวัคซีน)</li> <li>- งานตรวจสอบสุขภาพเด็ก</li> </ul> <p>2.5 ประสานงานกับโรงพยาบาลเพื่อตรวจสอบสุขภาพ และฉีดวัคซีน</p> <p>3.ขั้นตรวจสอบ/ติดตาม/ประเมินผล (C:CHECK)</p> <p>3.1 กำกับติดตามการดำเนินของงานอนามัยในโรงเรียน</p> <p>3.2 สำรองยาที่ยังเหลืออยู่และแยกยาทั้งหมดอายุการใช้งานออกทำลาย</p> <p>3.3 ปรับปรุงแก้ไข การดำเนินงานตามแผนดำเนินงานอนามัย</p>	<p>ตลอดปีการศึกษา</p>
<p><b>ตัวชี้วัดความสำเร็จ</b></p> <p>1. เด็กร้อยละ 100 ได้ตรวจสอบสุขภาพ ชั่งน้ำหนัก-วัดส่วนสูง</p> <p>2. ร้อยละ 90 มีการจัดบรรยากาศห้องพยาบาล เวชภัณฑ์และยาสามัญประจำบ้าน</p> <p>3. ร้อยละ 95 ของเด็กที่เจ็บป่วยได้รับการดูแลรักษาและส่งโรงพยาบาลตามอาการ</p>	<p>4. ขั้นสรุป / รายงาน / ปรับปรุง / พัฒนา (A:ACT)</p> <p>4.1 สรุปผลการดำเนินงานของงานอนามัยระดับปฐมวัย</p>	<p>ตลอดปีการศึกษา</p> <p>28- มี.ค.65</p>

แบบประมาณการค่าใช้จ่าย

หน่วยงาน งานอนามัยระดับปฐมวัย(งานตรวจสุขภาพเด็ก)ฝ่ายกิจการนักเรียนระดับปฐมวัย

ลำดับ	รายการ	ชั้นกำหนด มาตรฐาน/ คุณลักษณะเฉพาะ คุณภาพ	ราคาต่อ หน่วย		จำนวน หน่วย	จำนวน เงิน		หมายเหตุ
			บาท	สต.		บาท	สต.	
1	ค่าจัดทำเอกสาร ขังน้ำหนัก-วัด ส่วนสูง การคืบ นม-แปรงฟัน					1,000		
รวมประมาณการค่าใช้จ่าย(หนึ่งพันบาทถ้วน )						1,000		

สรุปประเภทงบประมาณ

งบโรงเรียน 1,000 บาท  งบจัดหา - บาท

ผู้เสนอ

  
.....  
(นางสาวสุภาวดี อยู่ประทานพร)  
ผู้รับผิดชอบงาน

ผู้พิจารณา

  
.....  
( นางฉัญญลักษณ์ แก้วอำไพ )  
หัวหน้าฝ่ายปฐมวัย

ผู้เห็นชอบ

  
.....  
( จิสเตอร์จันทน์ ไพรงาม )  
ผู้อำนวยการโรงเรียนมารีย์อนุสรณ์

ผู้อนุมัติ

  
.....  
(บาทหลวงสุรชัย เจริญพงศ์)  
ผู้จัดการโรงเรียนมารีย์อนุสรณ์



แบบประมาณการค่าใช้จ่าย

หน่วยงาน งานปฐมพยาบาล(การจัดซื้อยาประจำห้องพยาบาล) ฝ่ายกิจกรรมนักเรียนระดับปฐมวัย

ลำดับ	รายการ	ข้อกำหนด มาตรฐาน/ คุณลักษณะ เฉพาะคุณภาพ	ราคาต่อ		จำนวน หน่วย	จำนวน เงิน		หมายเหตุ
			บาท	สต.		บาท	สต.	
1	กระดาษ A4	ควอลิตี้ A4 80 แกรม	120		1รีม	120		
2	คำยัดภาพ					200		
3	สำลีก้อน	ศรแดงยกล 100 กรัม	50		5 ห่อ	250		
4	พลาสติกปิดแผล	พลาสติก Tensoplast	75		4 กล่อง	300		
5	หมวกกอนามัย	หมวกกอนามัย Nexcare Earloop	100		2 กล่อง	200		
6	ยาธาตุน้ำขาวขนาด 120 ml	ยาธาตุน้ำขาวตรากระต่ายบิน	50		2 โหล	1,200		
7	ยานวดคลายกล้ามเนื้อ	ยานวดคลายกล้ามเนื้อ Dosanac	50		โหล 1	600		
8	น้ำยาล้างตาขนาด 120 ml	น้ำยาล้างตาออฟซาร์	40		3 ขวด	120		
9	ยาละลายเสมหะบรรเทาอาการไอสำหรับเด็ก 60 ml	Flemex Kid ยาละลายเสมหะบรรเทาอาการไอ	55		6 ขวด	330		
10	ซว่า ยาน้ำบรรเทาปวดลดไข้ 60 ml	ซว่า ยาน้ำบรรเทาปวดลดไข้สำหรับเด็ก	40		6 ขวด	240		
11.	ยาแก้ไอแก้หวัดน้ำคาวเสือดาว 120ml	ยาแก้ไอแก้หวัดน้ำคาวเสือดาว	30		ขวด 12	360		
รวมประมาณการค่าใช้จ่าย (ห้าพันเก้าร้อยยี่สิบบาทถ้วน)						3,920		

สรุปประเภทงบประมาณ

งบโรงเรียน 3,920 บาท  งบจัดหา - บาท

แบบประมาณการค่าใช้จ่าย

หน่วยงานงานพยาบาล( กิจกรรมฉีดวัคซีนสร้างภูมิคุ้มกันโรคนักเรียน).....ฝ่ายกิจการนักเรียนระดับปฐมวัย

ลำดับ	รายการ	ขั้นกำหนดมาตรฐาน/ คุณลักษณะเฉพาะคุณภาพ	ราคาต่อหน่วย		จำนวนหน่วย	จำนวนเงิน		หมายเหตุ
			บาท	สต.		บาท	สต.	
1	กระดาษ A4		100			100		
2	คำอวดภาพ					100		
3	ค่าอาหาร					1,000		
4	ค่าดำเนินการ		1,000	0		1,000		
รวมประมาณการค่าใช้จ่าย( สองพันสองร้อยบาทถ้วน )						2,200		

สรุปประเภทงบประมาณ

งบโรงเรียน 2,200 บาท

งบจัดหา - บาท

แบบประมาณการค่าใช้จ่าย

หน่วยงาน ..งานอนามัยระดับปฐมวัย(งานตรวจสอบสุขภาพเด็ก)ฝ่ายกิจการนักเรียนระดับปฐมวัย

ลำดับ	รายการ	ขึ้นกำหนด มาตรฐาน/ คุณลักษณะเฉพาะ คุณภาพ	ราคาต่อ หน่วย		จำนวน หน่วย	จำนวน เงิน		หมายเหตุ
			บาท	สต.		บาท	สต.	
1	ค่าจัดทำเอกสาร ขังน้ำหนัก-วัด ส่วนสูง การคืบ นม - แปรงฟัน					1,000		
รวมประมาณการค่าใช้จ่าย(หนึ่งพันบาทถ้วน )						1,000		

สรุปประเภทงบประมาณ

งบโรงเรียน 1,000 บาท  งบจัดหา - บาท

ผู้เสนอ



(นางสาวสุภาวดี อยู่ประทานพร)  
ผู้รับผิดชอบงาน

ผู้พิจารณา



( นางธัญญลักษณ์ แก้วอำไพ )  
หัวหน้าฝ่ายปฐมวัย

ผู้เห็นชอบ



( จิสเตอร์จำนงค์ ไพรงาม )  
ผู้อำนวยการโรงเรียนมารีย์อนุสรณ์

ผู้อนุมัติ



(บาทหลวงสุรชัย เจริญพงศ์)  
ผู้จัดการโรงเรียนมารีย์อนุสรณ์

# ภาคผนวก

ที่ มส. ว. 029 /2565



โรงเรียนมารีย์อนุสรณ์  
อ.เมือง จ.บุรีรัมย์ 31000

14 พฤศจิกายน 2565

เรื่อง ตรวจสอบสภาพนักเรียน ประจำปีการศึกษา 2565  
เรียน ผู้ปกครองนักเรียน ที่นับถือ  
สิ่งที่ส่งมาด้วย ใบตอบรับตรวจสอบสภาพ

ด้วยโรงเรียนมารีย์อนุสรณ์ ได้เห็นความสำคัญของการมีสุขภาพดีของนักเรียน ซึ่งจะส่งผลให้นักเรียนได้เรียนรู้ได้อย่างมีความสุขในช่วงวัยเรียน จึงได้จัดให้นักเรียนได้ตรวจสอบสภาพนักเรียน ประจำปีการศึกษา 2565 โดยโรงพยาบาลเซนต์แมรี นครราชสีมา ด้วยทีมแพทย์และบุคลากรทางการแพทย์พร้อมด้วยเครื่องมือ อุปกรณ์ที่มีคุณภาพ ในวันที่ 25 พฤศจิกายน 2565

ทั้งนี้ ขอเสนอรายละเอียดโปรแกรมการตรวจสอบสภาพนักเรียน

ลำดับ	รายการตรวจสอบสภาพ	โปรแกรมตรวจ
1	ตรวจร่างกายพื้นฐานโดยพยาบาลวิชาชีพ (ทุกชั้นเรียน)	✓
2	ซั่งน้ำหนัก-วัดส่วนสูง (ทุกชั้นเรียน)	✓
3	คำนวณทพโภชนาการ (ทุกชั้นเรียน)	✓
4	ตรวจวัดสายตาสั้น-ยาว และทดสอบตาบอดสี (เฉพาะประถมศึกษาปีที่ 4 ขึ้นไป)	✓
5	ตรวจวัดความดันโลหิต และชีพจร (ตั้งแต่ระดับชั้น ม.1 - ม.3)	✓
6	รายงานผลการตรวจสอบสภาพประจำตัวนักเรียน (สศ.3)	✓
7	รายงานตรวจสอบสภาพฉบับรวม	✓
อัตราค่าบริการเหมาจ่ายท่านละ		80 บาท

ท่านผู้ปกครองที่สนใจ และต้องการให้บุตรหลานได้รับการตรวจสอบสภาพนักเรียน ประจำปี 2565 กับทางโรงพยาบาล เซนต์แมรี โปรดกรอกใบตอบรับพร้อมแนบเงินค่าบริการ (ตามเอกสารแนบ) และส่งกลับคืนที่ครูประจำชั้น **ก่อนวันที่ 17 พฤศจิกายน 2565**

ขอแสดงความนับถือ

(นางสาวจันทน์ โพรงาม)

ผู้อำนวยการโรงเรียนมารีย์อนุสรณ์

ธุรการ-การเงิน โทร.044-611980 , 094-2627700, 044-612460-2

ใบตอบรับการตรวจสอบสภาพนักเรียน ประจำปีการศึกษา 2565 (ส่งครูประจำชั้น ก่อนวันที่ 17 พฤศจิกายน 2565)

ข้าพเจ้าผู้ปกครองของ ด.ช./ ด.ญ./ นาย/ น.ส. ....นามสกุล.....ชั้น.....  
รับทราบการตรวจสอบสภาพนักเรียน ประจำปี 2565 และมีความประสงค์ให้นักเรียนในปกครองของข้าพเจ้าได้ตรวจสอบสภาพ

- ยินดีรับ** การตรวจสอบสภาพจากทางโรงพยาบาลเซนต์แมรี ในวันที่ 25 พฤศจิกายน 2565  
และได้แนบเงินจำนวน 80 บาท (แปดสิบบาทถ้วน) มาพร้อมใบตอบรับนี้ด้วย
- ไม่สะดวกรับ** การตรวจสอบสภาพจากทางโรงพยาบาลเซนต์แมรี

ลงชื่อ..... ผู้ปกครองนักเรียน  
(.....) โทร.....



ตู้ยาสำหรับในการระดับอนุบาล



สภาพหลังจากการใช้และทำความสะอาดเรียบร้อย



สภาพหลังจากการใช้และทำความสะอาดเรียบร้อย





มีการพยาบาลเบื้องต้นเมื่อเกิดอุบัติเหตุ



มีการป้อนยาเมื่อเด็กมีไข้



เด็กได้เกิดอุบัติเหตุแขนหักในระดับอนุบาล3



คุณครูอธิบายการเกิดอุบัติเหตุให้ผู้ปกครองฟัง



ตรวจสุขภาพประจำปี



เด็กนักเรียนรอดตรวจสุขภาพ



เด็กๆ ชั้นน้ำหนัก



เด็กๆ วัดส่วนสูง





เด็กๆตรวจปากและฟัน



เด็กๆตรวจปากและฟัน ผมน เสื้อผ้า

คำกระดาม

ใบเสร็จรับเงิน(เงินสด)

เลขประจำตัวผู้เสียภาษี : / สำนักงานใหญ่  
 รหัสลูกค้า : PC560288  
 ลูกค้า : โรงเรียนมารีย์อนุสรณ์  
 อ.เมืองบุรีรัมย์ 31000

เลขที่ : ORCM650600300  
 วันที่ : 14/06/2565  
 พนักงานขาย : 007  
 เลขที่ยังอิง :  
 เวลา : 13:21:53 หน้า : 1 / 1

ลำดับ	รหัสสินค้า	รายการ	จำนวน	หน่วย	ราคา/หน่วย	ส่วนลด	จำนวนเงิน
1	001000910	กระดาษปก	44	แผ่น	2.00		88.00
2	390041	การ์ดสีสเปคตรา 120 แกรม 20แผ่น	1	ทอ	27.00		27.00
3	8855805001057	เทปผ้าขาวแกนใหญ่ NUVO 36มม.x10ทลล/ สีเขียวแก่***	1	ม้วน	30.00		30.00
4	8855805001002	เทปผ้าขาวแกนใหญ่ NUVO 36มม.x10ทลล/ สีชมพู***	1	ม้วน	30.00		30.00
5	8855805001095	เทปผ้าขาวแกนใหญ่ NUVO 36มม.x10ทลล/ สีเหลืองแก่ ***	1	ม้วน	30.00		30.00
6	8859397131345	เทปผ้าขาว SP-Arrow STT 1-1/2นิ้ว (เขียวอ่อน)	1	ม้วน	28.00		28.00
7	8852413476383	กระดาษถ่าย idea MAX A4 70g.500p	3	รีม	89.00		267.00

(ห้าร้อยบาทถ้วน)

รวมเงินสุทธิ 500.00

หมายเหตุ :

ผู้รับสินค้า / / ผู้ส่งสินค้า / / ผู้รับเงิน/ผู้อนุมัติ

เล่มที่/Book No./本號 \_\_\_\_\_

บ้านเขาเมรุซ

เลขที่/Bill No./單號 \_\_\_\_\_

45/10 อ.อินทร์ทนต์ อ.เขื่อน จ.บุรีรัมย์

บิลเงินสด

CASH SALE / 現金單

นาม 貴號 Customer	โรงเรียนสตรีศรีณรงค์	วันที่ 日期 Date	14 สิงหาคม 2565
ที่อยู่ 住址 Address	อ.เขื่อน จ.บุรีรัมย์	ทะเบียนการค้า 商標號 Commercial License	

จำนวน Quantity 數量	รายการ / Description / 貨名	หน่วยละ Unit Price 價目	จำนวนเงิน Amount 銀額	
2	ผ้าก๊อกรองเท้า size M	30	60	-
4	Panacetamol 500-700 100's	55	220	-
2	Bisolvon syr.	65	130	-
2	Nss 400ml 500 ml	40	80	-
1	ผ้าเช็ดหน้า	25	25	-
1	Alcohol 60 ml	20	20	-
6	ยาแก้ปวดกระเพาะอาหาร	60	360	-
2	Saram Syr. 120 mg/5ml วัณโรค	40	80	-
4	Saram syr. 160 mg/5ml วัณโรค	45	180	-
2	Saram syr. 200 mg/5ml วัณโรค	50	100	-
1	Plaster ผ้า	80	80	-
2	NSS 400ml 500 ml	50	100	-
2	Neolica balm 30 g	40	80	-
1	แอมพิซิลิน 1g	40	40	-
2	ยาแก้ไอ (Saram) 120 ml	30	60	-
บาท Baht 元	ทั้งหมดรวมทั้งสิ้น	รวมเงิน Total 共銀	1534	-

ผู้รับเงิน/Collector/ 收銀人 \_\_\_\_\_ รศ. กัญญาภัทร

ขอบคุณทุกท่านที่อุดหนุน  
Thank You For Your Kind Attention





แบบบันทึกการเข้ารับบริการห้องพยาบาล

โรงเรียนมารีย์อนุสรณ์ อำเภอเมือง จังหวัดบุรีรัมย์

วค/ป	ชื่อ - สกุล	รหัสประจำตัว	อาการ	ประวัติการแพ้ยา	โรคประจำตัว	ระดับชั้น	เบอร์โทรผู้ปกครอง	หมายเหตุ
26.11.65	อ.ญ. ปวีณดา เจริญรุ่งเรือง	16009	คลื่นไส้ อาเจียน	-	-	อ.3/1		
19.11.65	อ.ญ. ชานนท์ ชงศรี		ปวดท้อง	-	-	อ.7/6		
14.11.65	อ.ญ. อธิชา มณีลา นนทชัยพงษ์		ท้องผูก	-	-	อ.1/5		
2.11.65	อ.ญ. อ.น. อรุณษา ดะเอียดรัมย์	16094	ไข้หวัด	-	-	อ.3/5		
8.11.65	อ.ญ. อ.ญ. อธิชา นนทชัยพงษ์		ปวดท้อง	-	-	อ.3/7		
11.11.65	อ.ญ. อ.ญ. อธิชา นนทชัยพงษ์		ท้องผูก	-	-	อ.3/3		
11.11.65	อ.ญ. อ.ญ. อธิชา นนทชัยพงษ์		ท้องผูก	-	-	อ.3/5		
5.11.65	อ.ญ. อ.ญ. อธิชา นนทชัยพงษ์	5225	ท้องผูก	-	-	อ.3/5		
5.11.65	อ.ญ. อ.ญ. อธิชา นนทชัยพงษ์	5919	ท้องผูก	-	ไข้หวัด	อ.1/6		
7.11.65	อ.ญ. อ.ญ. อธิชา นนทชัยพงษ์	16132	ท้องผูก	ยา	-	อ.3/5		
11.11.65	อ.ญ. อ.ญ. อธิชา นนทชัยพงษ์	646	ท้องผูก	-	-	อ.3/4		
12.11.65	อ.ญ. อ.ญ. อธิชา นนทชัยพงษ์		ท้องผูก	-	-	อ.3/6		
12.11.65	อ.ญ. อ.ญ. อธิชา นนทชัยพงษ์	16821	ท้องผูก	-	-	อ.3/4		
18.11.65	อ.ญ. อ.ญ. อธิชา นนทชัยพงษ์	5934	ท้องผูก	-	-	อ.3/5		
18.11.65	อ.ญ. อ.ญ. อธิชา นนทชัยพงษ์	16199	ท้องผูก	-	-	อ.3/5		
20.11.65	อ.ญ. อ.ญ. อธิชา นนทชัยพงษ์		ท้องผูก	-	-	อ.2/4		
20.11.65	อ.ญ. อ.ญ. อธิชา นนทชัยพงษ์	6512	ท้องผูก	-	ไข้หวัด	อ.3/6		



แบบบันทึกการเข้ารับบริการห้องพยาบาล  
โรงเรียนมารีย์อนุสรณ์ อำเภอเมือง จังหวัดบุรีรัมย์

ว/ค/ป	ชื่อ - สกุล	รหัสประจำตัว	อาการ	ประวัติการแพ้ยา	โรคประจำตัว	ระดับชั้น	เบอร์โทรผู้ปกครอง	หมายเหตุ
25/ก.ค. 67	อ.ญ. บุญใจ ภาชนะ		ไข้			อ. 3/4		
25/ค.ค. 65	อ.ญ. อิ่มนวล นิ่มศรี		ไข้					
25/ก.ค. 65	อ.ญ. ประไพวรรณ ภู่อ่อน		ไข้					
27/ก.ค. 67	น.ส. ศิณี นันทพร		หวัด			อ. 3/4		
25/ค.ค. 65	น.ส. ศุภมาส อารี		ผื่น			อ. 3/5		
25/ค.ค. 65	อ.ญ. อรุณพร อรุณ		ไข้			อ. 1/5		
5/ก.ค. 65	อ.ญ. ปิยะมาศ โพธิ์เงิน		ไข้			อ. 3/5		
01-03-67	อ.ญ. นิตยา ภิรมย์	16093	ไข้			อ. 3/3		
01-03-67	อ.ญ. ศิรดา ภาหิมณี	16150	ไข้			อ. 3/2		
01-03-67	น.ส.สิริพร อรุณ		ไข้			อ. 3/5		
10-8-67	อ.ญ. อรุณพร อรุณ		ไข้			อ. 3/3		
10-8-65	อ.ญ. อรุณพร อรุณ		ไข้			อ. 1/4		
10-8-56	อ.ญ. อรุณพร อรุณ	5919	ไข้			อ. 1/6		
10-8-56	น.ส. อรุณพร อรุณ	15535	ไข้			อ. 3/1		
11-8-67	อ.ญ. อรุณพร อรุณ		ไข้			อ. 1/2		
11-8-67	อ.ญ. อรุณพร อรุณ		ไข้			อ. 3/4		
11-8-65	อ.ญ. อรุณพร อรุณ	16561	ไข้			อ. 2/4		



แบบบันทึกการเข้าใช้บริการห้องพยาบาล

โรงเรียนมารีย์อัครราช อําเภอเมือง จังหวัดบุรีรัมย์

ว/ด/ป	ชื่อ - สกุล	รหัสประจำตัว	อาการ	ประวัติการแพ้ยา	โรคประจำตัว	ระดับชั้น	เบอร์โทรผู้ปกครอง	หมายเหตุ
15-8-65	ต.น. สุวิธนา สารป.๑๐		ตัวร้อน	-	-	อ.๒/๓		
๗	ต.ร. กิตติพงษ์ณัฐ สําเภอลือ	17280	ตัวร้อน	-	-	อ.๒/๓		
	ต.ร. อธิพัชร์ อภิสิทธิ์	16164	ตัวร้อน	-	-	อ.๓/๕		
๒๒-๗-๖๕	ต.ช. กวี ภาณุวัฒน์		ไข้หวัด	-	-	อ.๓/๓		
๒๕-๘-๖๕	ต.ช. ปรนิตพรพรหมณ์ แก้วจันทน์	16139	ไข้หวัด	-	-	อ.๓/๓		
30-5-๖๕	ต.น. วิภาวดี ภาณุวัฒน์	5919	ปวดท้อง	-	ท้องผูก	อ.๑/๖		
๓0-8-๖5	ต.น. น. นริศนา นริศนา	17263	ไข้หวัด	-	ท้องผูก	อ.๓/๖		
๒-๗-๖๕	ต.ช. กวีวัฒน์ ภาณุวัฒน์		ไข้หวัด	-	-	อ.๑/๕		
๑-๑-๖๕	ต.น. อธิภา โยรัมย์ ภาณุวัฒน์	17331	ตัวร้อน	-	-	อ.๑/๖		
๑-๑-๖5	ต.น. ภาณุวงษา ภาณุวัฒน์	15977	ปวดท้อง	-	-	อ.๕/๔		
๑-๑-๖๕	ต.น. นริศนา นริศนา	15558	ตัวร้อน	-	-	อ.๓/๔		
12-๑-๖๕	ต.น. นริศนา นริศนา	15558	ตัวร้อน	-	-	อ.๓/๓		
1๓-๗-๖5	ต.น. วิภาวดี ภาณุวัฒน์	16495	ตัวร้อน	-	-	อ.๑/๓		
15-๗-๖5	ต.น. นริศนา นริศนา	16559	ตัวร้อน	-	-	อ.๒/๔		
๒๗-๑๑-๖5	ต.น. นริศนา นริศนา	16141	ตัวร้อน	-	-	อ.๓/๕		
๒8-๗-๖5	ต.น. นริศนา นริศนา		ตัวร้อน	-	-	อ.๓/๑		
๒8-๗-๖5	ต.น. นริศนา นริศนา	17055	ตัวร้อน	-	-	อ.๒/๓		





แบบบันทึกการเข้าใช้บริการห้องพยาบาล

โรงเรียนมารีย์อนุสรณ์ อำเภอเมือง จังหวัดบุรีรัมย์

วคป	ชื่อ - สกุล	รหัสประจำตัว	อาการ	ประวัติการเข้า	โรคประจำตัว	ระดับชั้น	เบอร์โทรผู้ปกครอง	หมายเหตุ
29/9/65	น.ส.วิภา วัฒนศิริ	1495	ปวดหัว		-	ม.1/2		อื่น
30/9/65	อ.ช.ไพฑูริย์ วัฒนศิริ		หัวแสบ		-	ม.3/3		อื่น
30/9/65	อ.ส.อรุณรัตน์ วัฒนศิริ	6305	ปวดหัว		-	ม.3/1		อื่น
4/10/65	อ.ช.วิภา วัฒนศิริ	16117	ปวดหัว			ม.3/5		อื่น
10/10/65	อ.ช.สุวิภา วัฒนศิริ		ปวดหัว			ม.2/4		อื่น
17/10/65	อ.ช.ไพฑูริย์ วัฒนศิริ		ปวดหัว			ม.3/6		อื่น
17/10/65	อ.ช.อรุณรัตน์ วัฒนศิริ	6004	ปวดหัว					อื่น
29/11/65	อ.ช.วิภา วัฒนศิริ		ปวดหัว			ม.1/5		อื่น
02/11/65	อ.ช.ไพฑูริย์ วัฒนศิริ		ปวดหัว			ม.3/3		อื่น
04/11/65	อ.ช.อรุณรัตน์ วัฒนศิริ	6495	ปวดหัว			ม.1/6		อื่น
17/11/65	อ.ช.วิภา วัฒนศิริ		ปวดหัว			ม.3/1		อื่น
04/11/65	อ.ช.ไพฑูริย์ วัฒนศิริ		ปวดหัว			ม.3/3		อื่น
04/11/65	อ.ช.อรุณรัตน์ วัฒนศิริ		ปวดหัว			ม.1/5		อื่น
10/11/65	อ.ช.วิภา วัฒนศิริ	16740	ปวดหัว			ม.1/5		อื่น
11/11/65	อ.ช.ไพฑูริย์ วัฒนศิริ		ปวดหัว			ม.3/3		อื่น
12/11/65	อ.ช.อรุณรัตน์ วัฒนศิริ		ปวดหัว			ม.3/4		อื่น
14/11/65	อ.ช.วิภา วัฒนศิริ		ปวดหัว			ม.3/4		อื่น



แบบบันทึกการเข้าใช้บริการห้องพยาบาล  
โรงเรียนมารีย์อัครราช อําเภอเมือง จังหวัดบุรีรัมย์

วค/ป	ชื่อ - สกุล	รหัสประจำตัว	อาการ	ประวัติการเข้า	โรคประจำตัว	ระดับชั้น	เบอร์โทรผู้ปกครอง	หมายเหตุ
16/11/65	อ.ช. อดิษฐ์ สิริเอกขอม	16589	ตัวแดง			อ. 2/1		ปกติ
21/11/65	ต.น. สุทธิรักษ์ ใจเพชร	12097	ปวดท้อง			อ. 3/3		ปกติ
21/11/65	ท.ญ. อธิภา ศาสตรณ	16559	ท้อง			อ. 2/4		อ. 2/4
22/11/65	อ. อ. อธิษณ	16825	ท้อง			อ. 3/1		อ. 3/1
22/11/65	อ. น. อธิษณ	5934	ปวดหัว			อ. 4/5		อ. 4/5
29/11/65	อ. น. อธิษณ		อ. 2			อ. 2/4		อ. 2/4
2/12/65	อ. น. อธิษณ	16766	ตัวแดง			อ. 1/2		ตัวแดง
2/12/65	อ. น. อธิษณ	6212	ตัวแดง			อ. 1/1		ตัวแดง
1/12/65	อ. น. อธิษณ		ตัวแดง			อ. 2/1		ตัวแดง
7/12/65	อ. น. อธิษณ		ตัวแดง			อ. 2/2		ตัวแดง
11/12/65	อ. น. อธิษณ		ตัวแดง			อ. 3/3		ตัวแดง
15/12/65	อ. น. อธิษณ		ตัวแดง			อ. 3/4		ตัวแดง
17/12/65	อ. น. อธิษณ		ตัวแดง			อ. 3/5		ตัวแดง
18/12/65	อ. น. อธิษณ		ตัวแดง			อ. 3/6		ตัวแดง
19/12/65	อ. น. อธิษณ		ตัวแดง			อ. 3/7		ตัวแดง
20/12/65	อ. น. อธิษณ		ตัวแดง			อ. 3/8		ตัวแดง
21/12/65	อ. น. อธิษณ		ตัวแดง			อ. 3/9		ตัวแดง
22/12/65	อ. น. อธิษณ		ตัวแดง			อ. 3/10		ตัวแดง
3/01/66	อ. น. อธิษณ		ตัวแดง			อ. 3/11		ตัวแดง



แบบบันทึกการเข้าใช้บริการห้องพยาบาล  
โรงเรียนมารีย์อนุสรณ์ อำเภอเมือง จังหวัดบุรีรัมย์

วคป	ชื่อ-สกุล	รหัสประจำตัว	อาการ	ประวัติการแพ้ยา	โรคประจำตัว	ระดับชั้น	เบอร์โทรศัพท์กรอง	หมายเหตุ
21/01/66	ด.จ. โรจน์รัตน์ น.ชยา		เจ็บหัว			0.1/5	0624242842	นอน
21/01/66	อ.ป. พงษ์อนันต์	16461	คั่งคุด			0.1/5		นอน
"	อ.บุญชู นพช 1 คน		คอแห้ง			0.1/5		นอน
6/01/66	น.ส.สิริพิมพ์ดา น.น.น.น.	6001	ปวดหัว		ภูมิแพ้	-		นอน
6/01/66	อ.น. นพช น.น.น.น.		ปวดหัว			-		นอน
11/1/66	อ.จ. อติพร น.น.น.น.		เจ็บหัว			0.1/4		นอน
22/1/66	อ.ป.สิริมา น.น.น.น.	16164	เจ็บหัว			0.3/5		นอน
25/1/66	อ.จ. น.น.น.น. น.น.น.น.		เจ็บหัว			0.3/4		นอน
25/1/66	อ.จ. น.น.น.น. น.น.น.น.		เจ็บหัว			0.3/4		นอน
30/1/66	อ.น. นพช น.น.น.น.		เจ็บหัว			0.3/4		นอน
1/2/66	อ.น. นพช น.น.น.น.		เจ็บหัว			0.3/4		นอน
6/2/66	อ.น. นพช น.น.น.น.		เจ็บหัว			0.3/4		นอน
2/2/66	อ.ช. นพช น.น.น.น.		เจ็บหัว			0.3/4		นอน
16/2/66	อ.น. นพช น.น.น.น.		เจ็บหัว			0.3/4		นอน
20/2/66	อ.ช. นพช น.น.น.น.		เจ็บหัว			0.3/4		นอน
28/2/66	อ.น. นพช น.น.น.น.		เจ็บหัว			0.3/4		นอน









