



แผนปฏิบัติการประจำปี (Annual Action Plan)

ปีการศึกษา ๒๕๖๖

PLAN



โรงเรียนมารีย์อัครราช อำเภอเมือง จังหวัดบุรีรัมย์
สำนักงานศึกษาธิการจังหวัดบุรีรัมย์
สำนักงานคณะกรรมการการศึกษาเอกชน
กระทรวงศึกษาธิการ

คำชี้แจง

การจัดทำแผนปฏิบัติการประจำปี (Action Plan) ประเด็นสำคัญอยู่ที่การได้มาซึ่งความจำเป็นในการจัดทำแผน การจัดทำแผน และการวิเคราะห์โอกาสผลสำเร็จที่เกิดจากแผนที่มีต่อเป้าหมายที่กำหนดไว้ การพัฒนาสถานศึกษาให้เป็นไปตามเป้าหมายของการจัดการศึกษา ตามแผนยุทธศาสตร์ที่กำหนดไว้ อย่างเป็นรูปธรรม จึงได้ดำเนินการจัดตั้งคณะกรรมการจัดทำแผนปฏิบัติการประจำปีการศึกษา 2566 เพื่อเป็นแนวทางในการดำเนินการตามปรัชญา วิสัยทัศน์ เป้าหมายและพันธกิจของโรงเรียนที่กำหนดเอาไว้ ให้ดำเนินการเป็นไปอย่างมีคุณภาพ เพื่อให้มั่นใจว่ามีแนวทางในการสร้างความสำเร็จให้กับเป้าหมายที่กำหนดไว้ได้ เพื่อป้องกันและลดความเสี่ยงที่อาจจะเกิดขึ้นในการทำงานไว้ล่วงหน้า เพื่อลดความขัดแย้งในการทำงานที่ต้องเกี่ยวข้องกับหลายหน่วยงาน เพื่อลดความผิดพลาดและลดความซ้ำซ้อนในการทำงาน เพื่อจัดลำดับความสำคัญและเร่งด่วนของการทำงานไว้ล่วงหน้า เพื่อใช้ในการมอบหมายงานให้กับผู้ปฏิบัติงานที่เกี่ยวข้องได้อย่างมีประสิทธิภาพมากยิ่งขึ้น เพราะทุกคนจะทราบว่าใครจะต้องทำอะไร เมื่อไหร่ อย่างไร เพื่อใช้ในการกำหนดงบประมาณค่าใช้จ่ายประจำปี เพื่อให้แผนที่วางไว้มีความเป็นไปได้และใกล้เคียงกับการที่จะปฏิบัติจริงให้มากที่สุด จึงได้กำหนดแผนปฏิบัติการประจำปี 2566 ขึ้น

ขอขอบพระคุณ ผู้รับผิดชอบโครงการ ตลอดจนแนวทางปรับปรุงแผนงาน กิจกรรม โครงการ ขอขอบคุณคณะกรรมการจัดทำแผนปฏิบัติการประจำปีการศึกษา 2566 ที่ได้ให้ความร่วมมือในการจัดทำแผนปฏิบัติการประจำปีที่สมบูรณ์ หวังว่าแผนปฏิบัติการนี้จะช่วยให้การทำงานมีจุดหมายที่ชัดเจนและทำให้การดำเนินการของทุกฝ่ายประสบความสำเร็จและการประเมินผลได้อย่างมีประสิทธิภาพ

(นางสาวจันทน์ ไพรงาม)

ผู้อำนวยการโรงเรียนมารีย์อนุสรณ์

10 มิถุนายน 2566

สารบัญ

	หน้า
คำชี้แจง	ก
สารบัญ	ข
ส่วนที่ 1	
ข้อมูลทั่วไป.....	1
ประวัติโรงเรียนมารีย์อนุสรณ์.....	3
เกียรติประวัติโรงเรียนมารีย์อนุสรณ์.....	9
วิสัยทัศน์ / พันธกิจ / เป้าหมาย / กลยุทธ์	11
โครงสร้างการบริหารโรงเรียนมารีย์อนุสรณ์ ปีการศึกษา 2566.....	12
การกำหนดค่าเป้าหมายการพัฒนาตามมาตรฐานการศึกษาของสถานศึกษา ระดับการศึกษาปฐมวัย.....	13
การกำหนดค่าเป้าหมายการพัฒนาตามมาตรฐานการศึกษาของสถานศึกษา ระดับการศึกษาขั้นพื้นฐาน.....	16
ส่วนที่ 2	
แผนงาน โครงการ กิจกรรม ฝ่ายวิชาการ.....	23
แผนงาน โครงการ กิจกรรม ฝ่ายประกันคุณภาพทางการศึกษาและบุคลากร.....	119
แผนงาน โครงการ กิจกรรม ฝ่ายอภิบาลและแพรวพราว.....	234
แผนงาน โครงการ กิจกรรม ฝ่ายกิจการงานนักเรียน.....	311
แผนงาน โครงการ กิจกรรม ฝ่ายธุรการการเงิน.....	368
แผนงาน โครงการ กิจกรรม ฝ่ายบัญชีและทรัพย์สิน.....	426
แผนงาน โครงการ กิจกรรม ฝ่ายบริหารงานทั่วไป.....	432
แผนงาน โครงการ กิจกรรม ฝ่ายอาคารสถานที่.....	461
แผนงาน โครงการ กิจกรรม ฝ่ายเทคโนโลยีทางการศึกษา.....	482
แผนงาน โครงการ กิจกรรม ฝ่ายปฐมวัย.....	500
ส่วนที่ 3	
สรุปสรุปรายรับ-รายจ่ายตามแผนงานหน่วยงาน ปีการศึกษา 2566.....	652



ข้อมูลทั่วไป

ชื่อโรงเรียน	โรงเรียนมารีย์อนุสรณ์
ชื่อภาษาอังกฤษ	Marie Anusorn School
อักษรย่อ	ม.ส.
เปิดสอนระดับ	ปฐมวัย ถึง ระดับมัธยมศึกษาตอนต้น
สังกัด	สำนักงานศึกษาธิการจังหวัดบุรีรัมย์ สำนักงานคณะกรรมการส่งเสริมการศึกษาเอกชน
ที่ตั้ง	100 หมู่ 13 ถนน บุรีรัมย์ - บรบือ ตำบลชุมเห็ด อำเภอเมือง จังหวัดบุรีรัมย์ รหัสไปรษณีย์ 31000 โทร 044-611-980 , 044-612-247
เว็บไซต์	http://www.ms.ac.th
FACEBOOK	https://www.facebook.com/marieanusorn

วิสัยทัศน์

“ โรงเรียนมารีย์อนุสรณ์ เป็นองค์กรการศึกษาคาทอลิก ที่เด่นคุณธรรม เลิศล้ำวิชาการ เชี่ยวชาญเทคโนโลยี มีครูคุณภาพ ด้วยบรรยากาศการเรียนรู้ มุ่งสู่สากล ”

พันธกิจ

1. ปลูกฝังคุณธรรมให้ครู บุคลากร นักเรียน และผู้มีส่วนได้เสียให้มีอัตลักษณ์ 4
2. พัฒนาหลักสูตรและกระบวนการเรียนรู้ให้ได้มาตรฐานสู่ศตวรรษที่ 21
3. พัฒนาผู้เรียนให้มีความสามารถในการเรียนรู้และใช้เทคโนโลยีเพื่อความเป็นเลิศทางวิชาการ
4. พัฒนาครูและบุคลากรให้มีความสามารถในการจัดการเรียนรู้ และสามารถใช้เทคโนโลยีสารสนเทศอย่างมืออาชีพ
5. การจัดการสภาพแวดล้อมที่เอื้อต่อการเรียนรู้
6. พัฒนาระบบงาน บุคลากร ให้มีมาตรฐานสู่สากล

วัตถุประสงค์

1. โรงเรียนมีการบริหารจัดการทั้งระบบอย่างมีคุณภาพตามมาตรฐานสากล มีชื่อเสียงเป็นที่ยอมรับในระดับแนวหน้า
2. ครู บุคลากร และนักเรียนเป็นผู้มีคุณธรรม มีความเป็นเลิศทางวิชาการ ได้รับการยอมรับของสังคม
3. ครูและบุคลากรมีคุณภาพ ผูกพันต่อองค์กร และปฏิบัติงานอย่างมีความสุข

สัญลักษณ์ประจำโรงเรียน



“การจัดการศึกษาเพื่อพัฒนาคนให้เป็นมนุษย์ที่ครบสมบูรณ์ทุกด้าน” การศึกษาพัฒนาคน พัฒนาชาติ การศึกษาไม่ใช่ทำให้คนมีความรู้อย่างเดียวต้องเป็นคนดีควบคู่ไปกับความรู้ดี มีการฝึกจิตให้เป็นคนดี จึงจะเป็นการศึกษาแท้จริง (มล.ปิ่น มาลากุล) การพัฒนาคนต้องพัฒนาไปพร้อม ๆ กันอย่างสมดุลทุกด้านเมื่อพูดถึงคนเรามองคนที่เป็นบุคคลครบทุกมิติ (Wholistic) เป็นการมองคนทุกมิติของชีวิต ทั้งด้านเศรษฐกิจ การตัดสินใจ ศาสนาวัฒนธรรมและมิติทางความสัมพันธ์ของคนกับสิ่งสูงสุดกับเพื่อนบ้าน สังคมกับธรรมชาติ โดยเห็นความสำคัญกลมกลืนกันอย่างลึกซึ้ง ในทุกมิติถ้าเรามองคนแบบแยกส่วนการพัฒนาการให้การศึกษาของเราก็ จะผิดรูปแบบไม่เหมือนที่ผ่าน ๆ มา เราได้มองคนสมองโต คนเก่ง แต่จิตใจคับแคบ เห็นแก่ตัว

สีประจำโรงเรียน (ฟ้า-ขาว)

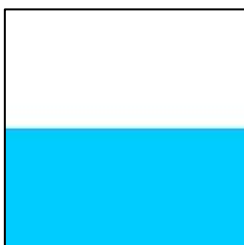

ฟ้า หมายถึง ความรัก ความอ่อนหวาน อ่อนโยน และอบอุ่น

ขาว หมายถึง ความบริสุทธิ์ สดใส ซื่อสัตย์สุจริต

ต้นไม้ประจำโรงเรียน (ต้นราชพฤกษ์)

ต้นราชพฤกษ์สื่อความหมายถึง ความมีระเบียบ วินัย ความเข้มแข็ง มั่นคง และอ่อนหวาน



ดอกไม้ประจำโรงเรียน (ดอกราชพฤกษ์)

ธรรมชาติของดอกราชพฤกษ์ เป็นต้นไม้ที่มีความอดทน ต่อสภาพแวดล้อม จะผลิดอกในย่านฤดูหนาว เปรียบเสมือน ความอ่อนหวาน และอดทน และยังเป็นดอกไม้สัญลักษณ์ประจำชาติอีกด้วย

ประวัติของโรงเรียนมารีย์อนุสรณ์

โรงเรียนมารีย์อนุสรณ์บุรีรัมย์ เป็นโรงเรียนขนาดใหญ่พิเศษ สังกัดสำนักบริหารงานคณะกรรมการส่งเสริมการศึกษาเอกชน กระทรวงศึกษาธิการเปิดทำการสอนระดับปฐมวัย ถึง ระดับมัธยมศึกษาตอนต้น โดยจัดตามแนวนโยบายของพระราชบัญญัติการศึกษาแห่งชาติ พุทธศักราช 2542 ซึ่งเป็นการจัดการศึกษาเพื่อพัฒนาคนให้เป็นมนุษย์ที่มีคุณธรรม จริยธรรมและวัฒนธรรมในการดำเนินชีวิตสามารถอยู่ร่วมกับผู้อื่นได้อย่างมีความสุข เป็นพื้นฐานของความเป็นไทย และความเป็นสากล

ในปี พ.ศ.2524 บาทหลวงพเยาว์ มณีทรัพย์ มุขนายกมิสซังโรมันคาทอลิกนครราชสีมา เป็นผู้เริ่มจัดตั้งโรงเรียน โดยมอบหมายให้บาทหลวงวิโรจน์ สมหมาย เป็นผู้รับผิดชอบโครงการจัดตั้งโรงเรียนในเขตจังหวัดบุรีรัมย์ และได้สำรวจหาทำเลที่เหมาะสมในการจัดตั้งโรงเรียนบนที่ดินเนื้อที่ 15 ไร่ 3 งาน ทำการสร้างอาคารคอนกรีตสองชั้นเป็นอาคารเรียนหลังแรก มีห้องเรียน 7 ห้อง หอประชุมขนาดกว้าง 12 เมตร ยาว 36 เมตร 1 หลัง บ้านพักซิสเตอร์ 1 หลัง และบ้านพักเจ้าหน้าที่ 1 หลัง โดยตั้งชื่อว่า “โรงเรียนอนุบาลมารีย์อนุสรณ์” ได้รับอนุญาตให้เปิดทำการสอนเมื่อ 12 กุมภาพันธ์ 2525 โดยมีบาทหลวงพเยาว์ มณีทรัพย์ เป็นผู้รับใบอนุญาต และซิสเตอร์จำนนท์ ไพรงาม เป็นครูใหญ่ มีนักเรียนทั้งสิ้น 234 คน จำนวนครู 11 คน การบริหารงานและการดำเนินงานการศึกษาของโรงเรียนมารีย์อนุสรณ์มีการพัฒนาอย่างต่อเนื่องทำให้มีจำนวนนักเรียนเพิ่มขึ้นในปีต่อมา

ในปี พ.ศ.2526 โรงเรียนอนุบาลมารีย์อนุสรณ์ ได้ขยายพื้นที่จากเดิมเป็น 36 ไร่ 3 งาน 3 ตารางวา จึงได้ทำการสร้างอาคารคอนกรีตเสริมเหล็ก หลังใหม่ขึ้นอีก 1 หลัง สูง 4 ชั้น และได้เปลี่ยนชื่อจากโรงเรียนอนุบาลมารีย์อนุสรณ์ เป็น “โรงเรียนมารีย์อนุสรณ์”

ในปีการศึกษา 2527 พร้อมกับได้รับอนุญาตให้เปิดใช้อาคารโดยใช้ชั้นที่ 1 ชั้นที่ 2 และชั้นที่ 3 ทำการสอน ระดับประถมศึกษา มีนักเรียน

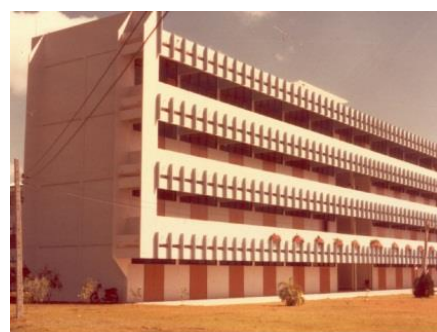

435 คน ครู 18 คน และในช่วงเดือนมีนาคม 2526 บาทหลวงวิโรจน์ สมหมาย ได้ย้ายไปประจำที่จังหวัดปราจีนบุรีและบาทหลวงสุรินทร์ ประสพผล ได้มาทำหน้าที่แทนชั่วคราวประมาณ 2 เดือน ต่อจากนั้น บาทหลวงบุญชอบ พงศ์ศิริพัฒน์ ทำหน้าที่แทนผู้รับใบอนุญาต ซิสเตอร์จำนนท์ ไพรงาม เป็นครูใหญ่

ในปีการศึกษา 2528 ซิสเตอร์บุญชอบ หัวใจ ได้ย้ายมารับหน้าที่เป็นผู้จัดการและครูใหญ่ในสมัยนั้น การบริหารงานการจัดการศึกษาโรงเรียนถือว่าเป็นภารกิจอันสำคัญยิ่ง ที่จะพัฒนาทรัพยากรบุคคลให้

เป็น พลเมืองดีของชาติ เพื่อให้มีคุณลักษณะตามจุดมุ่งหมายของหลักสูตร กล่าวคือ “เป็นทั้งคนดีและคนเก่งในสังคม” ในปีการศึกษา 2528 มีนักเรียนทั้งสิ้น 462 คน มีครู 20 คน

ในปีการศึกษา 2529 มีนักเรียน 522 คน ครู 21 คน 17

ในปีการศึกษา 2530 มีนักเรียน 628 คน ครู 27 คน

ในปีการศึกษา 2531 มีนักเรียน 850 คน ครู 30 คน

ในปีการศึกษา 2532 มีนักเรียน 955 คน ครู 33 คน

ในปีการศึกษา 2533 ชิสเตอร์มลิวลย์ กู้ชาติ ได้ย้ายเข้ามาทำหน้าที่เป็นครูใหญ่และผู้จัดการ มีนักเรียนทั้งสิ้น 1,150 คน ครู 42 คน

ในปีการศึกษา 2534 มีนักเรียน 1,197 คน ครู 42 คน

ในปีการศึกษา 2535 บาทหลวงสมเดช พันธุ์สมบัติ ได้เข้ามาทำหน้าที่ฐานะผู้จัดการและผู้แทนผู้รับใบอนุญาต โดยมีซิสเตอร์พิมพ์พร เจริญภูมิ เป็นครูใหญ่ มีนักเรียนทั้งสิ้น 1,220 คน ครู 42 คน และครูพี่เลี้ยง 2 คน

ในปีการศึกษา 2536 มีนักเรียน 1,254 คน ครู 46 คน

ในปีการศึกษา 2537 มีนักเรียน 1,318 คน ครู 50 คน

ในปีการศึกษา 2538 มีนักเรียน 1,378 คน ครู 52 คน

ในปีการศึกษา 2539 บาทหลวงสมเดช พันธุ์สมบัติ ได้สร้างอาคาร เรียนหลังใหม่คอนกรีตเสริม



เหล็ก 2 ชั้น เพื่อรองรับนักเรียนระดับก่อนประถมศึกษา จำนวน 12 ห้องเรียน ขึ้น มีนักเรียนทั้งสิ้น 1,387 คน ครู 57 คน มีซิสเตอร์บุญสม – ปิ่นสุวรรณ เป็นครูใหญ่

ในปีการศึกษา 2540 บาทหลวงสุข ศรีจันทร์ ย้ายมาทำหน้าที่เป็น ผู้จัดการและผู้แทนผู้รับใบอนุญาต และมีซิสเตอร์บุญสม ปิ่นสุวรรณ เป็นครูใหญ่ มีนักเรียนทั้งสิ้น 1,419 คน ครู 63 คน

ในปีการศึกษา 2541 ชิสเตอร์บุญชอบ หัวใจได้ย้ายมาทำหน้าที่เป็นครูใหญ่ มีนักเรียน 1,460 คน ครู 62 คน

ในปีการศึกษา 2542 ชิสเตอร์จันทน์ ไพรงาม ได้ย้ายกลับเข้ามาทำหน้าที่ เป็นครั้งที่ 2 มีนักเรียน 1,640 คน ครู 67 คน

ในปีการศึกษา 2543 มีนักเรียน 1,861 คน ครู 73 คน

ในปีการศึกษา 2544 มีนักเรียน 2,005 คน ครู 74 คน และต่อมาบาทหลวง สุข ศรีจันทร์ได้สร้างอาคารเรียนหลังใหม่ 5 ชั้นเพื่อรองรับนักเรียนระดับมัธยมศึกษา

ในปีการศึกษา 2545 ได้ทำพิธีเปิดและเสกอาคารเรียนระดับมัธยมศึกษา ตั้งชื่ออาคารว่าอาคาร ยออาгим ซึ่งได้รับอนุญาตให้ใช้ทำการจัดการเรียนการสอนเมื่อวันที่ 29 มีนาคม 2545 มีนักเรียนทั้งสิ้น 2,125 คน ครู 91 คน



โรงเรียนมารีย์อนุสรณ์ได้รับความเชื่อถือและไว้วางใจจากผู้ปกครองด้วยดีตลอดมา โดยการส่งบุตรหลานเข้าเรียนเพิ่มขึ้นทุกปี ในปีการศึกษา 2546 มีนักเรียน 2,407 คน มีครู 100 คน บาทหลวงสุขศรีจันทร์ เป็นผู้แทนรับใบอนุญาต และซิสเตอร์จำนันท ไพรงามเป็นครูใหญ่

ในปีการศึกษา 2547 บาทหลวงสมชัย พงศ์ศิริพัฒน์ ได้ย้ายเข้ามาทำหน้าที่เป็นผู้แทนผู้รับใบอนุญาตและผู้จัดการโรงเรียน โดยซิสเตอร์จำนันท ไพรงาม เป็นครูใหญ่ พร้อมกับขยายพื้นที่เดิม 36 ไร่ 3 งาน 23 ตารางวาเป็น 54 ไร่ และซื้อที่ดินซึ่งเป็นสวนยางพาราตั้งอยู่ที่ บ้านโนนแดง ต.สะแกโพรง อ.เมือง จ.บุรีรัมย์ มีเนื้อที่ 140 ไร่ และที่สวนยางพารานี้ได้จัดตั้งเป็นค่ายลูกเสือ-เนตรนารี สำหรับใช้ในการจัดกิจกรรมพัฒนาผู้เรียนอีกด้วย

ในปีการศึกษา 2548 มีนักเรียนทั้งสิ้น 2,762 คน ครู 111 คน บาทหลวงสมชัย พงศ์ศิริพัฒน์ ได้ดำเนินการจัดการเรียนการสอนควบคู่กับคุณธรรม จนเป็นที่ยอมรับและศรัทธาจากผู้ปกครอง ชุมชน ทำให้นักเรียนเพิ่มขึ้นทุกปี และได้จัดสร้างวัด”แม่พระแห่งสายประคำศักดิ์สิทธิ์” หลังใหม่ขึ้น แทนวัดหลังเก่าที่มีขนาดเล็ก เพื่อรับรองคริสตชนที่เพิ่มจำนวนมากขึ้น



ในปีการศึกษา 2549 ซิสเตอร์วันทา สิทธิพล ได้ย้ายมารับหน้าที่เป็นครูใหญ่ มีนักเรียนทั้งสิ้น 3,205 คน ครู 128 คน ต่อมาบาทหลวงสมชัย พงศ์ศิริพัฒน์ สร้างสระว่ายน้ำสำหรับนักเรียนระดับอนุบาล – ชั้นประถมศึกษาปีที่ 1 ขึ้น เปิดใช้ในปีการศึกษา 2550

ในปีการศึกษา 2552- 2560 บาทหลวง ดร.เอกชัย ชินโคตร ผู้อำนวยการฝ่ายการศึกษาสังฆมณฑลนครราชสีมา ได้ย้ายมารับหน้าที่เป็นผู้รับใบอนุญาต ต่อมาได้สร้างอาคาร เมรีโดม อาคารอนุเคราะห์ เพื่อใช้ทำกิจกรรมยามเช้าหน้าเสาธง จำนวน 1 หลัง และได้พัฒนาระบบ ICT ในการบริหารจัดการเช่น บัตรประจำตัวนักเรียน ใช้เป็นบัตรเติมเงิน บัตรตรวจสอบผลการเรียน ใช้เป็นบัตรฝากธนาคารออนไลน์ เป็นต้น

ตั้งแต่อดีตจนถึงปัจจุบัน โรงเรียนมารีย์อนุสรณ์ มีความมุ่งมั่นที่จะจัดการเรียนการสอนปลูกฝังให้นักเรียนเป็นคนดีและคนเก่ง โรงเรียนมารีย์อนุสรณ์จัดกิจกรรมที่ส่งเสริมให้นักเรียน ได้รับความรู้ ควบคู่คุณธรรม เพื่อเติบโตเป็นคนดีของสังคม ภายใต้อัตลักษณ์ที่ว่า “รักเมตตา ซื่อสัตย์ กตัญญูอยู่อย่างพอเพียง”

ในปีการศึกษา 2559 ซิสเตอร์จำเนียร บุญทัน ได้ย้ายมารับตำแหน่งผู้อำนวยการโรงเรียนมารีย์-อนุสรณ์ มีนักเรียนทั้งสิ้น 3,255 คน มีบุคลากรทั้งสิ้น 180 คน

ในปีการศึกษา 2561-2565 บาทหลวงสุรชัย เจริญพงศ์ ผู้อำนวยการฝ่ายการศึกษาอบรมสังฆมณฑลนครราชสีมา รับตำแหน่งผู้จัดการและผู้แทนผู้รับใบอนุญาต ซิสเตอร์จำนันท ไพรงามรับตำแหน่งผู้อำนวยการโรงเรียนมารีย์อนุสรณ์ มีนักเรียนทั้งสิ้น 3,153 คน มีครูและบุคลากรทั้งสิ้น 179 คน ในปีการศึกษา 2562 เริ่มดำเนินการก่อสร้างอาคารคอนกรีตเสริมเหล็ก อาคารสระว่ายน้ำขนาด ยาว 25 เมตร กว้าง 12.50 เมตร และสระขนาดเล็ก ยาว 6.00 เมตร กว้าง 12.50 เมตร โดยมีพื้นที่โดยรวม

1,200 ตารางเมตร นอกจากนี้ได้มีดำเนินการจัดซื้อรถหกล้อ ยี่ห้อ ฮีโน่ต่อหลังคา ติดตั้งระบบอำนวยความสะดวก และระบบป้องกันความปลอดภัยภายในรถ ความยาว 6 เมตร จำนวน 5 แร่งม้า ในปีการศึกษา 2566 บาทหลวง ดร.จักรี พันธุ์สมบัติ ได้ย้ายรับตำแหน่งผู้ทำแทนผู้รับใบอนุญาตและผู้จัดการโรงเรียนมารีย์อนุสรณ์ โดยมีซิสเตอร์จำนนท์ ไพรงาม ดำรงตำแหน่งผู้อำนวยการโรงเรียนมารีย์อนุสรณ์ มีนักเรียนทั้งสิ้น 2,795 คน มีครูและบุคลากรทั้งสิ้น 192 คน

โรงเรียนมารีย์อนุสรณ์ประสบความสำเร็จในการจัดการศึกษาตลอดมา ทั้งด้านวิชาการ ด้านบุคลากร ด้านอาคารสถานที่ ด้านกิจการงานนักเรียน ด้านสัมพันธ์กับชุมชน โดยจะเห็นได้จากผลสัมฤทธิ์จากการส่งนักเรียนเข้าแข่งขันกิจกรรมต่าง ๆ ซึ่งได้รับรางวัลต่าง ๆ มากมาย ทั้งระดับอำเภอ จังหวัด ประเทศ และระดับชาติ โรงเรียนมารีย์อนุสรณ์ยังคงมุ่งมั่นบริหารงานด้านการศึกษา ให้มีความก้าวหน้าควบคู่กับจังหวัดบุรีรัมย์สืบไป

ที่ตั้งและแผนที่เดินทาง

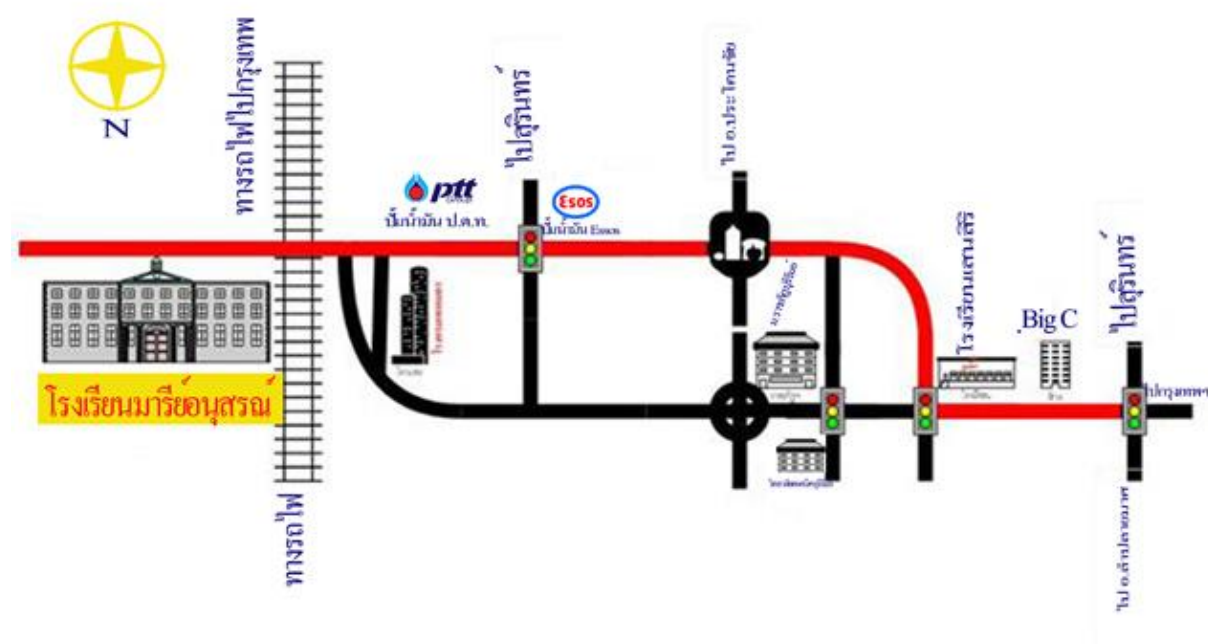

ลักษณะที่ตั้งของโรงเรียนมารีย์อนุสรณ์

ตั้งอยู่ในเขตเทศบาลเมืองชุมเห็ด อำเภอเมืองบุรีรัมย์ จังหวัดบุรีรัมย์เป็นชุมชนเมือง มีอาณาเขตติดต่อดังนี้

- ทิศเหนือ บ้านยายอ่อน หมู่ที่ 13 ตำบลชุมเห็ด อำเภอเมือง จังหวัดบุรีรัมย์
- ทิศใต้ ทางรถไฟ (โรงแรมเทพนคร)
- ทิศตะวันออก ถนนบุรีรัมย์ – สตึก
- ทิศตะวันตก บ้านรังกา ตำบลชุมเห็ด อำเภอเมือง จังหวัดบุรีรัมย์

สภาพพื้นที่

เป็นที่ราบอยู่ชานเมืองบุรีรัมย์ประชากรส่วนใหญ่ ประกอบอาชีพค้าขาย รับราชการ และ เกษตรกรรม



อัตลักษณ์ของโรงเรียน

ลูกมารีย์รักเมตตา ซื่อสัตย์ กตัญญู อยู่อย่างพอเพียง

รักเมตตา

รักตนเอง รักผู้อื่น รักธรรมชาติสิ่งแวดล้อม รักสถาบันหลักของชาติเสียสละ เห็นอกเห็นใจ มีน้ำใจ แบ่งปัน และช่วยเหลือผู้อื่นอย่างสุภาพอ่อนโยน โดยไม่หวังสิ่งตอบแทนและรู้จักให้อภัย

ซื่อสัตย์

ดำรงอยู่ในศีลธรรม ซื่อตรง จริงใจ ประพฤติชอบต่อตนเองและผู้อื่น ไม่คดโกง ไม่เบียดเบียนผู้อื่น

กตัญญู

เคารพ เชื่อฟัง ให้เกียรติบิดามารดา ผู้มีพระคุณ สถาบันหลักของชาติธรรมชาติมีความนบนอบ ตระหนักในความดีที่ผู้อื่นมอบให้ตน รู้จักตอบแทนบุญคุณ รู้คุณสถาบันและแผ่นดิน

อยู่อย่าง พอเพียง

พอใจในสิ่งที่ตนเป็นและประหยัดอดออม มีชีวิตอยู่อย่างเรียบง่าย สุขภาพอ่อนตน ไม่ถือตัว ไม่ยึดติด

เอกลักษณ์ของโรงเรียน

โรงเรียนเป็นองค์กรแห่งการเรียนรู้ตามวิถีคริสต์

เกียรติประวัติโรงเรียนมารีย์อนุสรณ์

ปีการศึกษา 2533	ได้รับรางวัลโรงเรียนเอกชนดีเด่น ระดับประถมศึกษา ระดับส่วนภูมิภาค ของ กระทรวงศึกษาธิการ
ปีการศึกษา 2542	ได้รับการคัดเลือกเป็นสถานศึกษาที่ประสบความสำเร็จในการพัฒนาจิตพิสัยใน ระบบการเรียนการสอน ระดับประถมศึกษา
ปีการศึกษา 2542	เป็นสถานศึกษาที่จัดจรรยาวิชาดีเด่น จากกระทรวงศึกษาธิการ
ปีการศึกษา 2543	ได้รับการคัดเลือกเป็นสถานศึกษาที่ประสบความสำเร็จในการพัฒนาจิตพิสัยใน ระบบการเรียนการสอน ระดับประถมศึกษา
ปีการศึกษา 2543	ได้รับการคัดเลือกเป็นโรงเรียนจริยธรรมดีเด่น จากเขตการศึกษา 11
ปีการศึกษา 2543-2547	เป็นโรงเรียนที่ได้รับมาตรฐานคุณภาพการศึกษา จากสำนักงานคณะกรรมการ ศึกษาเอกชน กระทรวงศึกษาธิการ
ปีการศึกษา 2543	เป็นโรงเรียนแพนด้ายูทูระดับภาคตะวันออกเฉียงเหนือ
ปีการศึกษา 2545	เป็นโรงเรียนส่งเสริมและสนับสนุนการแข่งขันทักษะวิชาคณิตศาสตร์ จาก สำนักงานคณะกรรมการการศึกษาเอกชน ร่วมกับเขตการศึกษา 11
ปีการศึกษา 2545	ผ่านการประเมินการจัดสภาพแวดล้อมในโรงเรียนเพื่อป้องกันโรคติดต่อ
ปีการศึกษา 2546	เป็นโรงเรียนแพนด้ายูทูระดับภาคตะวันออกเฉียงเหนือ
ปีการศึกษา 2547	เป็นโรงเรียนส่งเสริมสุขภาพมาตรฐานดีเด่น ต้นแบบระดับอำเภอ ประเภท โรงเรียนระดับประถมศึกษา จากเทศบาลเมืองบุรีรัมย์
ปีการศึกษา 2554	เป็นโรงเรียนส่งเสริมความสามารถนักเรียนด้านวิทยาศาสตร์ ภาษาไทยได้ยอด เยี่ยม จากโรงเรียนบุรีรัมย์พิทยาคม บุรีรัมย์
ปีการศึกษา 2555	ได้รับรางวัลสถานศึกษาที่มีผลการทดสอบการศึกษาระดับชาติ O-NET สูงกว่า ระดับประเทศ วิชาคณิตศาสตร์ ระดับชั้นประถมศึกษาปีที่ 6 จาก กระทรวงศึกษาธิการ
ปีการศึกษา 2556	ได้รับรางวัลการจัดกิจกรรมป้องกันและแก้ไขปัญหายาเสพติดในสถานศึกษา จาก เขตตรวจราชการที่ 5
ปีการศึกษา 2556	ได้รับรางวัลสถานศึกษาสีขาว ปลอดภัยยาเสพติดและอบายมุข จาก กระทรวงศึกษาธิการ
ปีการศึกษา 2559	เป็นสถานศึกษาได้รับคะแนนเฉลี่ยรวม จากการทดสอบทางการศึกษา O-NET ระดับมัธยมศึกษา จากสังฆมณฑลนครราชสีมา
ปีการศึกษา 2558	ได้รับรางวัลโรงเรียนรางวัลพระราชทาน ระดับประถมศึกษาขนาดใหญ่ จาก กระทรวงศึกษาธิการ

ปีการศึกษา 2559	ได้รับรางวัล MOE AWARDS สาขาส่งเสริมคุณธรรมจริยธรรม จาก กระทรวงศึกษาธิการ
ปีการศึกษา 2559	ได้รับการคัดเลือกนำเสนอกระบวนการพัฒนาโรงเรียนคุณธรรมจากกระทรวง วัฒนธรรม
ปีการศึกษา 2560	ได้รับรางวัลโรงเรียนรางวัลพระราชทาน ระดับก่อนประถมศึกษาขนาดใหญ่ จากกระทรวงศึกษาธิการ
ปีการศึกษา 2560	ได้รับรางวัลผู้ทำคุณประโยชน์ต่อกระทรวงวัฒนธรรม “วัฒนคุณาธร” ประเภท กลุ่มบุคคล
ปีการศึกษา 2560	ได้รับรางวัลผู้ทำคุณประโยชน์ต่อกระทรวงวัฒนธรรม “วัฒนคุณาธร” ประเภท เยาวชน “เด็กชายธีรภัทร์ สีโท”
ปีการศึกษา 2560	ได้รับการคัดเลือกนำเสนอผลงานกระบวนการพัฒนาคุณธรรมในสถานศึกษา “ในงานสัมมนาวิชาการ การพัฒนาคุณธรรมในสถานศึกษา สร้างคนดี ด้วยวิถี คุณธรรม” ระดับชาติ จากศูนย์คุณธรรม ระดับชาติ
ปีการศึกษา 2561	ได้รับการคัดเลือกนำเสนอกระบวนการพัฒนาโรงเรียนคุณธรรม และนำร่วม เสวนาวิถีสรางชาติ จากกระทรวงวัฒนธรรม
ปีการศึกษา 2561	ได้รับการคัดเลือกนำเสนอกระบวนการพัฒนาโรงเรียนคุณธรรม และนำร่วม เสวนาวิถีสรางชาติ “งานสุภาพะชุมชน ระดับชาติ จากกระทรวง สาธารณสุข
ปีการศึกษา 2561	ได้รับการคัดเลือกเป็นองค์กรต้นแบบด้านคุณธรรม ของจังหวัดบุรีรัมย์
ปีการศึกษา 2562	ได้รับรางวัลการคัดเลือกเป็นโรงเรียนคุณธรรมต้นแบบ ของศูนย์คุณธรรม องค์กรมหาชน จำกัด
ปีการศึกษา 2562	ได้รับการประเมินคุณภาพการศึกษาภายนอก รอบที่ 4 จากสำนักงานรับรอง มาตรฐานคุณภาพการศึกษาองค์กรมหาชน
ปีการศึกษา 2563	ได้รับรางวัลโรงเรียนรางวัลพระราชทาน ระดับประถมศึกษาขนาดใหญ่ครั้งที่ 2
ปีการศึกษา 2563	ผ่านการประเมิน สมศ. รอบ 4 จากสำนักงานรับรองมาตรฐานและประเมิน คุณภาพการศึกษา ผลการประเมินระดับดีเยี่ยมทุกมาตรฐาน ทั้ง 2 ระดับ การศึกษา คือระดับการศึกษา
ปีการศึกษา 2564	รางวัลโรงเรียนคุณธรรมต้นแบบ จากสังฆมณฑลนครราชสีมา
ปีการศึกษา 2565	ผ่านการประเมินรับรองมาตรฐานโรงเรียนคุณธรรม ระดับ “โรงเรียนคุณธรรม ต้นแบบ” จากศูนย์คุณธรรม กระทรวงวัฒนธรรม
ปีการศึกษา 2565	ได้รับโล่รางวัลผู้สนับสนุนพัฒนาโปรแกรมบริหารจัดการการแข่งขันทักษะ วิชาการโรงเรียนเอกชน ภาคตะวันออกเฉียงเหนือ

ปีการศึกษา 2565	ได้รับโล่เชิดชูเกียรติ “องค์กรคุณธรรมอวอร์ด (Moral Awards 2021) จาก กระทรวงวัฒนธรรม
ปีการศึกษา 2565	ได้รับรางวัลโล่เกียรติยศ “องค์กรคนดี” ประจำปี 2565 จากคณะกรรมการ วุฒิสภา “คณะกรรมการการศาสนา คุณธรรม จริยธรรม ศิลปะและวัฒนธรรม วุฒิสภาพ”
ปีการศึกษา 2565	ได้รับเกียรติบัตรในการพัฒนากระบวนการรับรองมาตรฐานโรงเรียนคุณธรรม จากศูนย์คุณธรรม (องค์การมหาชน) กระทรวงวัฒนธรรม
ปีการศึกษา 2565	ได้รับรางวัลให้เป็นสถานศึกษาต้นแบบ (นำร่อง) หลักสูตรการป้องกันการทุจริต จากกระทรวงศึกษาธิการ

วิสัยทัศน์ / พันธกิจ / เป้าหมาย / กลยุทธ์





โครงสร้างการบริหารโรงเรียนมารีย์อนุสรณ์ ปีการศึกษา 2566

ประมุขสังฆมณฑลนครราชสีมา (ผู้รับใบอนุญาต)

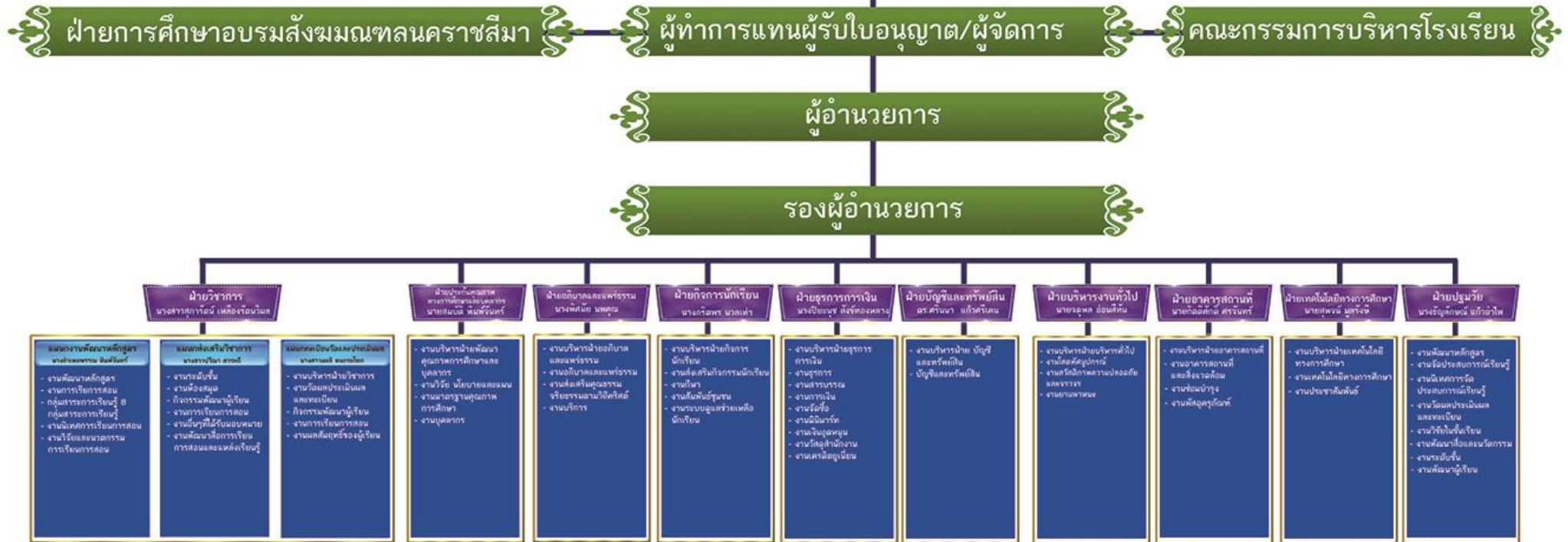

**การกำหนดค่าเป้าหมายการพัฒนาตามมาตรฐานการศึกษาของสถานศึกษา
ระดับการศึกษาปฐมวัย โรงเรียนมารีย์อนุสรณ์ บุรีรัมย์
เพื่อการประกันคุณภาพภายในของสถานศึกษา ปีการศึกษา 2566**

มาตรฐานที่ 1 คุณภาพของเด็ก

- 1.1 ร้อยละ 95 ของเด็กมีพัฒนาการด้านร่างกายแข็งแรง
- 1.2 ร้อยละ 95 ของเด็กมีสุขนิสัยที่ดีและดูแลความปลอดภัยของตนเองได้
- 1.3 ร้อยละ 95 ของเด็กมีพัฒนาการด้านอารมณ์ จิตใจ ควบคุมและแสดงออกทางอารมณ์ได้
- 1.4 ร้อยละ 95 ของเด็กมีพัฒนาการด้านสังคม ช่วยเหลือตนเองและเป็นสมาชิกที่ดีของสังคม
- 1.5 ร้อยละ 95 ของเด็กมีพัฒนาการด้านสติปัญญา สื่อสารได้ มีทักษะการคิดพื้นฐานและแสวงหาความรู้ได้

มาตรฐานที่ 2 กระบวนการบริหารและการจัดการ

- 2.1 มีหลักสูตรครอบคลุมพัฒนาการทั้ง 4 ด้าน สอดคล้องกับบริบทของท้องถิ่น ระดับ ยอดเยี่ยม
- 2.2 จัดครูให้เพียงพอกับชั้นเรียนระดับ ยอดเยี่ยม
- 2.3 ส่งเสริมให้ครูมีความเชี่ยวชาญด้านการจัดประสบการณ์ระดับ ยอดเยี่ยม
- 2.4 จัดสภาพแวดล้อมและสื่อเพื่อการเรียนรู้อย่างปลอดภัย และเพียงพอระดับ ยอดเยี่ยม
- 2.5 ให้บริการสื่อเทคโนโลยีสารสนเทศและสื่อการเรียนรู้เพื่อสนับสนุนการจัดประสบการณ์ระดับ ยอดเยี่ยม
- 2.6 มีระบบบริหารคุณภาพที่เปิดโอกาสให้ผู้เกี่ยวข้องทุกฝ่ายมีส่วนร่วมระดับ ยอดเยี่ยม

มาตรฐานที่ 3 การจัดประสบการณ์ที่เน้นเด็กเป็นสำคัญ

- 3.1 ร้อยละ 98 ของครูจัดประสบการณ์ที่ส่งเสริมให้เด็กมีพัฒนาการทุกด้านอย่างสมดุลเต็มศักยภาพ
- 3.2 ร้อยละ 98 ของครูสร้างโอกาสให้เด็กได้รับประสบการณ์ตรง เล่นและปฏิบัติอย่างมีความสุข
- 3.3 ร้อยละ 98 ของครูจัดบรรยากาศที่เอื้อต่อการเรียนรู้ ใช้สื่อและเทคโนโลยีที่เหมาะสมกับวัย
- 3.4 ร้อยละ 98 ของครูประเมินพัฒนาการเด็กตามสภาพจริงและนำผลการประเมินพัฒนาการเด็กไปปรับปรุงการจัดประสบการณ์และพัฒนาเด็ก

มาตรฐานที่ 4 ระบบการประกันคุณภาพภายในที่มีประสิทธิผล

(มาตรฐานเพิ่มเติมของโรงเรียน)

4.1 การใช้ระบบการประกันคุณภาพภายในเพื่อยกระดับคุณภาพการจัดการศึกษาให้ดียิ่งขึ้น อยู่ในระดับยอดเยี่ยม

- สถานศึกษาจัดวางระบบการประกันคุณภาพภายในของสถานศึกษาที่ส่งผลต่อคุณภาพผู้เรียนอย่างเป็นรูปธรรม มีขั้นตอนอย่างชัดเจนและมีความเป็นไปได้ในการปฏิบัติร่องรอยหลักฐาน

- ผู้เกี่ยวข้องทุกฝ่ายให้ความร่วมมือในการวางระบบและดำเนินงานประกันคุณภาพภายในของสถานศึกษาเป็นอย่างดี

- พ่อแม่ ผู้ปกครอง คณะกรรมการสถานศึกษา ชุมชน/ท้องถิ่นและผู้มีส่วนเกี่ยวข้องมีความมั่นใจต่อระบบการบริหารและการจัดการของสถานศึกษาอยู่ในระดับยอดเยี่ยม

เกณฑ์คุณภาพ

- มีการกำหนดมาตรฐานการศึกษาของสถานศึกษา

- สถานศึกษามีการจัดทำแผนพัฒนาการจัดการศึกษาของสถานศึกษาที่มุ่งคุณภาพตามมาตรฐานการศึกษาของสถานศึกษา

- สถานศึกษามีการจัดระบบบริหารและสารสนเทศ

- สถานศึกษามีการดำเนินงานตามแผนพัฒนาการจัดการศึกษาของสถานศึกษา

- สถานศึกษามีการติดตามตรวจสอบคุณภาพการศึกษา

- สถานศึกษามีการจัดให้มีการประเมินคุณภาพภายในตามมาตรฐานการศึกษาของสถานศึกษาปีการศึกษาละ 2 ครั้ง

- สถานศึกษามีการจัดทำรายงานประจำปีที่เป็นรายงานประกันคุณภาพภายใน

- สถานศึกษามีการจัดให้มีการพัฒนาคุณภาพการศึกษาอย่างต่อเนื่อง

มาตรฐานที่ 5 ด้านการส่งเสริมอัตลักษณ์และเอกลักษณ์ของสถานศึกษา

5.1 มีความรักและเมตตา

- ผู้เรียนร้อยละ 89 มีความรักเมตตาตนเองและผู้อื่น มีน้ำใจแบ่งปันและช่วยเหลือผู้อื่น

- ผู้เรียนร้อยละ 89 มีความสุภาพอ่อนโยน

- ผู้เรียนร้อยละ 89 รู้จักให้อภัย

5.2 มีความซื่อสัตย์

- ผู้เรียนร้อยละ 85 มีความซื่อสัตย์ต่อตนเองและผู้อื่นในระดับดีขึ้นไป

- ผู้เรียนร้อยละ 85 มีความรับผิดชอบในหน้าที่ของตนเองระดับดีขึ้นไป

- ผู้เรียนร้อยละ 85 มีระเบียบวินัยในตนเองในระดับดีขึ้นไป

5.3 มีความกตัญญู

- ผู้เรียนร้อยละ 87 มีความกตัญญูต่อผู้มีพระคุณอยู่ในระดับดีขึ้นไป

- ผู้เรียนร้อยละ 87 มีความนอบน้อมตระหนักในความคิดที่ผู้อื่นมอบให้กับตนเองอยู่ในระดับดีขึ้นไป

- ผู้เรียนร้อยละ 87 รู้จักตอบแทนคุณรู้คุณสถาบันและแผ่นดินอยู่ในระดับดีขึ้นไป

5.4 อยู่อย่างพอเพียง

- ผู้เรียนร้อยละ 82 รู้จักประหยัดอดออมอยู่ในระดับดีขึ้นไป

- ผู้เรียนร้อยละ 82 มีความพอใจในสิ่งที่ตนเองเป็น

- ผู้เรียนร้อยละ 82 มีชีวิตอยู่อย่างเรียบง่าย

การกำหนดค่าเป้าหมายการพัฒนาตามมาตรฐานการศึกษาของสถานศึกษา
ระดับการศึกษาขั้นพื้นฐาน โรงเรียนมารีย์อนุสรณ์ บุรีรัมย์
เพื่อการประกันคุณภาพภายในของสถานศึกษา ปีการศึกษา 2566

มาตรฐานที่ 1 คุณภาพของผู้เรียน

1.1 ผลสัมฤทธิ์ทางวิชาการของผู้เรียน

1) มีความสามารถในการอ่าน การเขียนการสื่อสารและการคิดคำนวณ

- นักเรียนร้อยละ 88 มีความสามารถในการอ่านภาษาไทยตามเกณฑ์ประเมินที่สถานศึกษากำหนด
- นักเรียนร้อยละ 88 มีความสามารถในการเขียนภาษาไทยตามเกณฑ์ประเมินที่สถานศึกษากำหนด
- นักเรียนร้อยละ 90 มีความสามารถในการสื่อสารภาษาอังกฤษตามเกณฑ์ประเมินที่สถานศึกษากำหนด
- นักเรียนร้อยละ 90 มีความสามารถในการสื่อสารภาษาจีนตามเกณฑ์ประเมินที่สถานศึกษากำหนด
- นักเรียนร้อยละ 90 มีผลการประเมินสมรรถนะสำคัญของผู้เรียนด้านความสามารถในการสื่อสารในระดับดีขึ้นไป
- นักเรียนร้อยละ 80 มีความสามารถในการคิดคำนวณตามเกณฑ์ประเมินที่สถานศึกษากำหนด

2) มีความสามารถในการคิดวิเคราะห์อย่างมีวิจารณญาณ อภิปรายแลกเปลี่ยนความคิดเห็น และแก้ปัญหา

- นักเรียนร้อยละ 85 ผ่านการประเมินสมรรถนะสำคัญของผู้เรียนด้านความสามารถในการคิดคำนวณในระดับดีขึ้นไป
- นักเรียนร้อยละ 85 ผ่านการประเมินการอ่าน คิดวิเคราะห์ห้ในระดับดีขึ้นไป

3) มีความสามารถในการสร้างนวัตกรรม

- นักเรียนร้อยละ 90 มีผลงานจากการสืบค้นข้อมูล/ สรุปรูปร่างด้วยตนเองหรือจัดทำรายงานอย่างน้อย 1 ชิ้น/ปีการศึกษา
- นักเรียนร้อยละ 90 มีผลงานจากการทำโครงงานคุณธรรมและสามารถอธิบายหลักการแนวคิด ขั้นตอนการทำงานและปัญหาอุปสรรคของการทำงาน

4) มีความสามารถในการใช้เทคโนโลยีสารสนเทศและการสื่อสาร

- นักเรียนร้อยละ 85 มีผลการเรียนในรายวิชาเทคโนโลยี (วิทยาการคำนวณ การออกแบบและเทคโนโลยี) ในระดับ 3 ขึ้นไป

5) มีผลสัมฤทธิ์ทางการเรียนตามหลักสูตรสถานศึกษา

- นักเรียนร้อยละ 85 มีผลการเรียนกลุ่มสาระการเรียนรู้ภาษาไทย ระดับ 3 ขึ้นไป
- นักเรียนร้อยละ 70 มีผลการเรียนกลุ่มสาระการเรียนรู้คณิตศาสตร์ ระดับ 3 ขึ้นไป
- นักเรียนร้อยละ 80 มีผลการเรียนกลุ่มสาระการเรียนรู้วิทยาศาสตร์ ระดับ 3 ขึ้นไป
- นักเรียนร้อยละ 80 มีผลการเรียนกลุ่มสาระการเรียนรู้สังคมศึกษา ศาสนาและวัฒนธรรม ระดับ 3 ขึ้นไป
- นักเรียนร้อยละ 85 มีผลการเรียนกลุ่มสาระการเรียนรู้สุขศึกษาพลศึกษา ระดับ 3 ขึ้นไป
- นักเรียนร้อยละ 85 มีผลการเรียนกลุ่มสาระการเรียนรู้การงานอาชีพ ระดับ 3 ขึ้นไป
- นักเรียนร้อยละ 85 มีผลการเรียนกลุ่มสาระการเรียนรู้ศิลปะ ระดับ 3 ขึ้นไป
- นักเรียนร้อยละ 70 มีผลการเรียนกลุ่มสาระการเรียนรู้ภาษาต่างประเทศ ระดับ 3 ขึ้นไป

6) มีความรู้ทักษะพื้นฐานและเจตคติที่ดีต่องานอาชีพ

- นักเรียนร้อยละ 90 มีความรู้ ทักษะพื้นฐานและเจตคติที่ดีต่องานอาชีพ
- นักเรียนชั้นประถมศึกษาปีที่ 6 และมีมัธยมศึกษาปีที่ 3 ร้อยละ 100 มีความพร้อมที่ศึกษาต่อในระดับที่สูงขึ้นไป
- นักเรียนชั้นประถมศึกษาปีที่ 6 ศึกษาต่อในระดับที่สูงต่อไป คิดเป็นร้อยละ 100
- นักเรียนชั้นมัธยมศึกษาปีที่ 3 ศึกษาต่อในระดับสามัญและสายอาชีพ คิดเป็นร้อยละ 90

1.2 คุณลักษณะที่พึงประสงค์ของผู้เรียน

1) การมีคุณลักษณะและค่านิยมที่ดีตามที่สถานศึกษากำหนด

- นักเรียนร้อยละ 90 มีพฤติกรรมเป็นผู้มีคุณธรรมจริยธรรม
- นักเรียนร้อยละ 90 มีความรับผิดชอบ มุ่งมั่น ทำงานเป็นทีมได้ ระดับคุณภาพดีขึ้นไป
- นักเรียนร้อยละ 90 เป็นผู้มีระเบียบวินัยและเคารพทุกกติกา
- นักเรียนร้อยละ 90 มีจิตสำนึกในประโยชน์ส่วนรวมมากกว่าส่วนตน โดยไม่ผิดต่อกฎหมายและวัฒนธรรมอันดีงามของสังคม
- นักเรียนร้อยละ 90 มีเจตคติที่ดีต่อการเรียน

2) ความภูมิใจในท้องถิ่นและความเป็นไทย

- นักเรียนร้อยละ 90 เข้าร่วมกิจกรรมวันสำคัญทางศาสนา ประเพณีของท้องถิ่นและมีส่วนร่วมในการอนุรักษ์วัฒนธรรมและสิ่งแวดล้อมไม่น้อยกว่า 4 กิจกรรมต่อปีการศึกษา

3) การยอมรับที่จะอยู่ร่วมกันบนความแตกต่างและหลากหลาย

- นักเรียนร้อยละ 85 ยอมรับและอยู่ร่วมกันบนความแตกต่างบุคคล/เพศ อยู่ในระดับดีขึ้นไป
- นักเรียนร้อยละ 85 ยอมรับและอยู่ร่วมกันบนความแตกต่างระหว่างวัย อยู่ในระดับดีขึ้นไป
- นักเรียนร้อยละ 85 ยอมรับและอยู่ร่วมกันบนความแตกต่างทางเชื้อชาติ อยู่ในระดับดีขึ้นไป

- นักเรียนร้อยละ 85 ยอมรับและอยู่ร่วมกันบนความแตกต่างทางศาสนา อยู่ในระดับดีขึ้นไป
- นักเรียนร้อยละ 85 ยอมรับและอยู่ร่วมกันบนความแตกต่างทางวัฒนธรรมประเพณี อยู่ในระดับดีขึ้นไป
- นักเรียนร้อยละ 80 มีความสุขและอยู่ร่วมกันกับผู้อื่นได้ ในระดับดีขึ้นไป

4) มีสุขภาพทางร่างกายและจิตสังคม

- นักเรียนร้อยละ 75 มีน้ำหนักส่วนสูงและพัฒนาการทางร่างกายเจริญเติบโตตามเกณฑ์มาตรฐานของกรมอนามัย กระทรวงสาธารณสุข
- นักเรียนร้อยละ 90 มีสมรรถภาพทางกายตามเกณฑ์มาตรฐานของกรมพลศึกษา หรือสำนักงานกองทุนสนับสนุนสร้างเสริมสุขภาพ (สสส.) ทุกข้อ
- นักเรียนร้อยละ 85 มีสุขภาพแข็งแรง แต่งกายสะอาดเรียบร้อยและปฏิบัติตามสุขบัญญัติ 10 ประการ
- นักเรียนร้อยละ 90 มีความรู้สึกปลอดภัยและเข้าใจวิธีการป้องกันตนเองและผู้อื่นให้ปลอดภัยจากสารเสพติด ปัญหาทางเพศและอบายมุขทุกชนิด
- นักเรียนร้อยละ 87 มีความรู้ มีทักษะในการป้องกันตนเองจากภัยคุกคามรูปแบบใหม่

มาตรฐานที่ 2 กระบวนการบริหารและการจัดการ

1) เป้าหมายวิสัยทัศน์และพันธกิจที่สถานศึกษากำหนดชัดเจนสอดคล้องกับบริบทของสถานศึกษาเป็นไปได้ในการปฏิบัติ อยู่ในระดับคุณภาพ **ยอดเยี่ยม** (ร้อยละ 90)

2) มีระบบบริหารจัดการคุณภาพของสถานศึกษาที่ชัดเจนส่งผลต่อคุณภาพตามมาตรฐานการศึกษาของสถานศึกษา อยู่ในระดับ**ยอดเยี่ยม**

- โรงเรียนมีการจัดการคุณภาพของสถานศึกษาที่ชัดเจนและมีประสิทธิภาพ ร้อยละ 90
- โรงเรียนมีการบริหารอัตรากำลังและทรัพยากรทางการศึกษา ร้อยละ 90
- โรงเรียนมีระบบช่วยเหลือดูแลนักเรียนอย่างต่อเนื่อง ร้อยละ 90
- โรงเรียนมีการนิเทศภายในอย่างเป็นระบบ ร้อยละ 90

3) สถานศึกษามีการดำเนินงานพัฒนาวิชาการที่เน้นคุณภาพผู้เรียนอย่างรอบด้านตามหลักสูตรและทุกกลุ่มเป้าหมาย อยู่ในระดับ**ยอดเยี่ยม** ตามเกณฑ์การประเมินของสถานศึกษา

- สถานศึกษามีหลักสูตรสถานศึกษาที่ได้รับความเห็นชอบจากคณะกรรมการ การศึกษาขั้นพื้นฐานและสามารถตรวจสอบได้
- สถานศึกษามีหลักสูตรของกลุ่มสาระการเรียนรู้ทั้ง 8 กลุ่มสาระการเรียนรู้
- มีการจัดโปรแกรมเสริมหลักสูตรที่เน้นการพัฒนาคุณภาพผู้เรียนรอบด้าน เช่น MEP ICEP และ GIFTED
- มีการกำกับ ติดตาม การใช้หลักสูตรของสถานศึกษา

- มีการนำผลการประเมินหลักสูตรมาใช้ในการพัฒนาหลักสูตร
- 4) ครูและบุคลากรได้รับการพัฒนาให้มีความเชี่ยวชาญทางวิชาชีพ
 - โรงเรียนมารีย์อนุสรณ์ส่งเสริมสนับสนุนพัฒนาครูบุคลากรให้มีความเชี่ยวชาญทางวิชาชีพ ร้อยละ 91
 - โรงเรียนมารีย์อนุสรณ์จัดให้มีชุมชนการเรียนรู้ทางวิชาชีพมาใช้ในการพัฒนาและเรียนรู้ของผู้เรียน ร้อยละ 91
- 5) จัดสภาพแวดล้อมทางกายภาพและสังคมที่เอื้อต่อการจัดการเรียนรู้ที่มีคุณภาพ ระดับยอดเยี่ยม
 - สถานศึกษามีการจัดการสภาพแวดล้อมทางกายภาพในห้องเรียนที่เอื้อต่อการจัดการเรียนรู้และมีความปลอดภัย อยู่ในระดับยอดเยี่ยม
 - สถานศึกษามีการจัดการสภาพแวดล้อมทางกายภาพภายนอกห้องเรียนที่เอื้อต่อการเรียนรู้และมีความปลอดภัย อยู่ในระดับยอดเยี่ยม
 - สถานศึกษามีการจัดการสภาพแวดล้อมทางสังคมที่เอื้อต่อการเรียนรู้และมีความปลอดภัย อยู่ในระดับยอดเยี่ยม
- 6) จัดระบบเทคโนโลยีสารสนเทศเพื่อสนับสนุนการบริหารจัดการและการจัดการเรียนรู้ อยู่ในระดับยอดเยี่ยม
 - สถานศึกษาจัดระบบการพัฒนาในการบริหารจัดการและการจัดการเรียนรู้ที่เหมาะสมกับสภาพของสถานศึกษาร้อยละ 92
 - สถานศึกษาจัดระบบการจัดหาบริการเทคโนโลยีสารสนเทศเพื่อใช้ในการบริหารจัดการและการจัดการเรียนรู้ที่เหมาะสมกับสภาพของสถานศึกษาร้อยละ 91

มาตรฐานที่ 3 กระบวนการจัดการเรียนการสอนที่เน้นผู้เรียนเป็นสำคัญ

- 1) จัดการเรียนรู้ผ่านกระบวนการคิดและปฏิบัติจริงและสามารถนำไปประยุกต์ใช้ในชีวิตได้
 - ครูร้อยละ 95 มีแผนการจัดการเรียนรู้สอดคล้องกับการออกแบบหน่วยการเรียนรู้ ธรรมชาติของผู้เรียนและบริบทของสถานศึกษาที่มีองค์ประกอบครบถ้วนตามรูปแบบที่สถานศึกษากำหนด สามารถนำไปปฏิบัติได้จริง
 - ครูร้อยละ 95 จัดการเรียนรู้เน้นผู้เรียนเป็นสำคัญด้วยวิธีการปฏิบัติที่สอดคล้องกับธรรมชาติของสาระการเรียนรู้ ตามมาตรฐานการเรียนรู้ ตัวชี้วัดของหลักสูตร สถานศึกษาอย่างหลากหลาย
 - ครูร้อยละ 95 มีบันทึกหลังการสอนที่สอดคล้องกับตัวชี้วัดและนำมาประยุกต์แผนการจัดการเรียนรู้ให้มีคุณภาพ

- 2) ใช้สื่อเทคโนโลยีสารสนเทศและแหล่งเรียนรู้ที่เอื้อต่อการเรียนรู้
- ครูร้อยละ 100 มีวิธีการจัดการเรียนรู้โดยใช้สื่อ เครื่องมือ รูปแบบ เทคนิคและวิธีการอย่างหลากหลาย
 - ครูร้อยละ 95 มีการจัดกิจกรรมการเรียนรู้โดยใช้เทคโนโลยีสารสนเทศที่เอื้อต่อการเรียนรู้
 - ครูร้อยละ 90 มีการจัดกิจกรรมการเรียนรู้โดยใช้แหล่งการเรียนรู้ภายในและภายนอก ที่เอื้อต่อการเรียนรู้
- 3) มีการบริหารจัดการชั้นเรียนเชิงบวก
- ครูร้อยละ 90 มีผลการประเมินความพึงพอใจต่อการจัดการเรียนรู้ของผู้เรียน ผู้มีส่วนเกี่ยวข้องอยู่ในระดับมากขึ้นไป
 - ครูร้อยละ 90 บริหารจัดการชั้นเรียนด้วยระบบดูแลช่วยเหลือนักเรียน
 - ครูร้อยละ 100 จัดบรรยากาศในชั้นเรียนด้วยกิจกรรมห้องเรียนน่าอยู่
 - ครูร้อยละ 80 มีการสร้างปฏิสัมพันธ์ที่ดีกับผู้เรียนโดยผ่านกิจกรรมต่าง ๆ ทั้งในและนอกห้องเรียน
- 4) ตรวจสอบและประเมินผู้เรียนอย่างเป็นระบบและนำผลมาพัฒนาผู้เรียน
- ครูร้อยละ 100 มีการวัดและประเมินผลตามสภาพจริงอย่างหลากหลาย
 - ครูร้อยละ 95 ทำการบันทึกหลังแผนการจัดการจัดการเรียนรู้และนำผลการจัดกิจกรรมการเรียนรู้มาพัฒนาผู้เรียนด้วยกระบวนการวิจัยในชั้นเรียน
 - ครูร้อยละ 95 ตรวจสอบและประเมินผู้เรียนอย่างเป็นระบบและนำผลมาพัฒนาผู้เรียน
 - ใช้แผนการประเมินผลเป็นรายวิชา จำแนกเป็น K P A
 - ใช้เครื่องมือ วิธีการวัดและประเมินผลที่ตรงกับตัวชี้วัด
- 5) มีการแลกเปลี่ยนเรียนรู้และใช้ข้อมูลสะท้อนกลับ
- ครูร้อยละ 90 มีการร่วมสะท้อนผลการจัดกิจกรรมการเรียนรู้ภายในกลุ่มสาระการเรียนรู้ เพื่อพัฒนาและปรับปรุงการจัดการเรียนรู้
 - ครูร้อยละ 90 มีการนิเทศการสอน ภาคเรียนละ 1 ครั้ง

มาตรฐานที่ 4 ระบบการประกันคุณภาพภายในที่มีประสิทธิผล

(มาตรฐานเพิ่มเติมของโรงเรียน)

1) การใช้ระบบการประกันคุณภาพภายในเพื่อยกระดับคุณภาพการจัดการศึกษาให้ดียิ่งขึ้น อยู่
ในระดับยอดเยี่ยม

- สถานศึกษาจัดวางระบบการประกันคุณภาพภายในของสถานศึกษาที่ส่งผลต่อคุณภาพ
ผู้เรียนอย่างเป็นรูปธรรม มีขั้นตอนอย่างชัดเจนและมีความเป็นไปได้ในการปฏิบัติร่องรอยหลักฐาน

- ผู้เกี่ยวข้องทุกฝ่ายให้ความร่วมมือในการวางระบบและดำเนินงานประกันคุณภาพ
ภายในของสถานศึกษาเป็นอย่างดี

- พ่อแม่ ผู้ปกครอง คณะกรรมการสถานศึกษา ชุมชน/ท้องถิ่นและผู้มีส่วนเกี่ยวข้องมี
ความมั่นใจต่อระบบการบริหารและการจัดการของสถานศึกษาอยู่ในระดับยอดเยี่ยมเกณฑ์คุณภาพ

- มีการกำหนดมาตรฐานการศึกษาของสถานศึกษา

- สถานศึกษามีการจัดทำแผนพัฒนาการจัดการศึกษาของสถานศึกษาที่มุ่งคุณภาพตาม

มาตรฐานการศึกษาของสถานศึกษา

- สถานศึกษามีการจัดระบบบริหารและสารสนเทศ

- สถานศึกษามีการดำเนินงานตามแผนพัฒนาการจัดการศึกษาของสถานศึกษา

- สถานศึกษามีการติดตามตรวจสอบคุณภาพการศึกษา

- สถานศึกษามีการจัดให้มีการประเมินคุณภาพภายในตามมาตรฐานการศึกษาของ

สถานศึกษาปีการศึกษาละ 2 ครั้ง

- สถานศึกษามีการจัดทำรายงานประจำปีที่เป็นรายงานประกันคุณภาพภายใน

- สถานศึกษามีการจัดให้มีการพัฒนาคุณภาพการศึกษาอย่างต่อเนื่อง

มาตรฐานที่ 5 ด้านการส่งเสริมอัตลักษณ์และเอกลักษณ์ของสถานศึกษา

1) มีความรักและเมตตา

- ผู้เรียนร้อยละ 86 ไหว้ สวัสดีพ่อแม่ก่อนไปและกลับจากโรงเรียน ในระดับดีขึ้นไป

- ผู้เรียนร้อยละ 86 พุดจาด้วยคำสุภาพไพเราะ ระดับดีขึ้นไป

- ผู้เรียนร้อยละ 86 ไหว้พระสวดภาวนาก่อนนอน

- ผู้เรียนร้อยละ 86 มีความรักเมตตาช่วยเหลือแบ่งปันผู้อื่น

- ผู้เรียนร้อยละ 86 มีความสุภาพอ่อนโยน มีสัมมาคารวะ

- ผู้เรียนร้อยละ 86 ยินดีให้อภัยผู้อื่นเสมอ

2) มีความซื่อสัตย์

- ผู้เรียนร้อยละ 86 มีความซื่อสัตย์ต่อตนเองและผู้อื่นในระดับดีขึ้นไป
- ผู้เรียนร้อยละ 86 มีความรับผิดชอบในหน้าที่ของตนเองระดับดีขึ้นไป
- ผู้เรียนร้อยละ 86 มีระเบียบวินัยในตนเองระดับดีขึ้นไป

3) มีความกตัญญู

- ผู้เรียนร้อยละ 90 มีความกตัญญูต่อผู้มีพระคุณอยู่ในระดับดีขึ้นไป
- ผู้เรียนร้อยละ 86 มีความตระหนัก ชื่นชมในความดีที่ผู้อื่นมอบให้อยู่ในระดับดีขึ้นไป
- ผู้เรียนร้อยละ 86 รู้จักตอบแทนคุณต่อสถาบันและแผ่นดินอยู่ในระดับดีขึ้นไป

4) อยู่อย่างพอเพียง

- ผู้เรียนร้อยละ 86 มีความประหยัดอดออมอยู่ในระดับดีขึ้นไป
- ผู้เรียนร้อยละ 86 มีความพึงพอใจในสิ่งที่ตนเองเป็นอยู่
- ผู้เรียนร้อยละ 86 มีความเป็นอยู่อย่างเรียบง่าย